miesięcznik gminny od 1990 roku

GazetaBABICKA

numer 11 (361) listopad 2026
ISSN 1428-1198



Uchwała krajobrazowa – konsultacje społeczne
s. 6

Złote Gody 2026
s. 10

Jubileusz szkoły w Borzęcinie
s. 12

K-pop bliżej niż myślisz
s. 30

NA OKŁADCE:

Jesienne róże w Parku Gminnym w Starych Babicach
Foto: Karolina Spiżewska

Od Wójta Gminy Stare Babice 3

gmina, urząd, teren

Zaproszenie na Mikołajki 4
Nasze inwestycje sportowe na filmowo 5
Uchwała krajobrazowa dla Starych Babic – zapraszamy do konsultacji społecznych 6
OGŁOSZENIE o konsultacjach społecznych dot. „uchwały krajobrazowej”. 8
OGŁOSZENIE w sprawie konsultacji społecznych dotyczących projektu MPZP Latchorzew i Stare Babice 9
Złote Gody – Miłość, która dojrzewa przez lata 10
Młodzi liderzy uczą się mówić, słuchać i działać! 15
Młodzi liderzy rozwijają skrzydła 15
„PRZYSTAŃ – Sąsiedzka Sieć Wsparcia Samotnych Seniorów” – za nami pierwsze spotkania 20

oświata

To już 30 lat! Święto Szkoły Podstawowej w Borzęcinie Dużym im. Armii Krajowej Grupy Kampinos 12
Nagroda Kuratora Oświaty dla dyrektor szkoły w Borzęcinie 14
Stypendia Gminy Stare Babice dla uzdolnionych uczniów 14
Bożenna Pyć: 47 lat, które zostają w sercach 16
Dzień Edukacji Narodowej w naszej gminie 19

z życia gminy

Dzieci są naszą wspólną odpowiedzialnością 22
20. Borzęciński Dzień Seniora 22
Nie dajemy się starości! Śpiewamy i cieszymy się życiem - Sami Swoi 23
„Młodzi mają głos” – debata o potrzebach młodzieży i wpływie na życie gminy 24
Babicki Talent 2026 – scena pełna pasji 26
Muzyka, która koi. Aga Zaryan zaśpiewała dla polskich hospicjów 27

kultura

Kulturalny PAŹDZIERNIK 28
K-pop bliżej niż myślisz. Nowe zajęcia w Domu Kultury Stare Babice 30
Konkurs Muzyczny Smok 2026 – przed nami!... 31
Zaproszenia na wydarzenia w Domu Kultury Stare Babice 32

biblioteka

Biblioteczny kalendarz? Lepiej mieć go pod ręką! 34

sport

IX KUMA JUDO CUP i KUMA JUDO CAMP – sportowy weekend z mistrzem świata 36
Aktywna Dziewczyno! Przestań scrollować, zacznij w Naprzodzie trenować! 37

ogłoszenia i reklamy

Zbiórka na rzecz zwierząt z terenu naszej gminy 38
Reklamy 38

redakcja

wydawca: Dom Kultury Stare Babice
adres redakcji: Dom Kultury Stare Babice,
ul. Południowa 2A, Zielonki-Parcela, 05-082 Stare Babice
e-mail: gazeta@domkultury-starebabice.pl
redaktor naczelna: Izabela Bek
zespół redakcyjny: Arleta Olendrowicz
skład: Izabela Bek
druk: Drukarnia Jantar, Stare Babice
nakład: 3500 egz.
reklama: https://domkultury-starebabice.pl/gazetababicka/reklama
e-mail: gazeta@domkultury-starebabice.pl, tel. 508 79 39 36

Redakcja nie zwraca materiałów, nie odpowiada za treści reklam i ogłoszeń. Redakcja zastrzega sobie prawo do dokonywania wyboru tekstów nadesłanych do druku, ich redagowania i dokonywania skrótów.







Szanowni Mieszkańcy,

październik był w naszej gminie miesiącem szczególnym. Wiele wydarzeń, które relacjonujemy na łamach tego numeru „Gazety Babickiej", miało wymiar jubileuszowy. Każda z tych rocznic przypomina, że wspólnota nie powstaje z dnia na dzień. Tworzą ją ludzie, ich codzienna praca, przywiązanie do miejsca, rodzinne historie i wartości przekazywane kolejnym pokoleniom.

Jednym z ważnych wydarzeń było 30-lecie nadania Szkole Podstawowej w Borzęcinie Dużym imienia Armii Krajowej Grupy Kampinos oraz sztandaru. To jubileusz, który skłania do refleksji nad znaczeniem pamięci historycznej i odpowiedzialnością za jej pielęgnowanie. Szkoła od trzech dekad wychowuje młodych ludzi w duchu szacunku dla tych, którzy walczyli o wolność Ojczyzny. To piękny przykład tego, jak lokalna placówka może łączyć edukację z kształtowaniem postaw i tożsamości kolejnych pokoleń.

Szczególnie wzruszającym spotkaniem były uroczystości Złotych i Diamentowych Godów. 24 pary świętowały 50 lat wspólnego życia, a jedna para – aż 60 lat małżeństwa. Za każdą z tych historii kryją się lata codziennych decyzji, wzajemnego wsparcia, troski, kompromisów i wspólnego pokonywania trudności. Takie jubileusze przypominają, jak wielką wartością jest trwałość relacji i jak wiele można zbudować, idąc przez życie razem.

W tym numerze zapraszamy Państwa do przeczytania rozmowy z panią Bożenną Pyć – wieloletnią dyrektor przedszkola, której 47 lat pracy zawodowej związane było z oświatą. W wywiadzie opowiada o swojej drodze zawodowej, pracy z dziećmi, zmieniającej się przez lata oświacie i relacjach, które pozostają na całe życie. To rozmowa o powołaniu, zaangażowaniu i odpowiedzialności za kolejne pokolenia. Jej historia zasługuje na szczególny szacunek i wdzięczność.

Wszystkie te jubileusze łączy coś więcej niż okrągłe rocznice. Pokazują, że siła naszej gminy wyrasta z doświadczeń mieszkańców – rodzin, nauczycieli, społeczników i osób, które przez lata angażowały się w życie lokalnej społeczności. To dzięki nim Stare Babice są miejscem, w którym historia spotyka się z teraźniejszością, a więzi międzyludzkie pozostają ważnym fundamentem wspólnoty.

W listopadowym wydaniu znajdą Państwo także relacje z wydarzeń kulturalnych, spotkań seniorów, inicjatyw młodzieży oraz osiągnięć sportowych naszych mieszkańców. Piszemy o projektach, które integrują różne pokolenia, rozwijają pasje i pokazują, jak wiele dzieje się w naszej gminie.

Zachęcam również do zapoznania się z informacją o rozpoczynających się konsultacjach społecznych dotyczących projektu uchwały krajobrazowej. To ważny temat, ponieważ wygląd naszej wspólnej przestrzeni wpływa na codzienne życie każdego z nas. Reklamy, szyldy, ogrodzenia i mała architektura współtworzą krajobraz miejscowości, w których mieszkamy, pracujemy i odpoczywamy. Chcemy, aby przestrzeń gminy była estetyczna, uporządkowana i przyjazna mieszkańcom, a jednocześnie zachowywała swój lokalny charakter. Dlatego tak istotne jest poznanie Państwa opinii. Konsultacje będą prowadzone od 16 listopada do 15 grudnia 2026 r. Zachęcam do zapoznania się z projektem i udziału w geoankiecie. Państwa głos jest ważny – to właśnie wspólna rozmowa pozwala wypracowywać rozwiązania odpowiadające na potrzeby mieszkańców.

Listopadowy czas sprzyja także refleksji, pamięci i wdzięczności. Warto zatrzymać się na chwilę i dostrzec, że największym bogactwem naszej gminy są ludzie oraz historie, które wspólnie tworzymy. Życzę Państwu dobrej lektury, wielu inspirujących spotkań i spokojnego listopada.

Łączę wyrazy szacunku
Sławomir Sumka
Wójt Gminy Stare Babice





niedziela, 6 grudnia 2026 r., godz. 14.00–18.00

Parking przed kościołem pw. WNMP w Starych Babicach ul. Rynek 17
oraz parking przed Urzędem Gminy Stare Babice ul. Rynek 32

ORGANIZATORZY
GMINA STARE BABICE
DOM KULTURY STARE BABICE
Gminna Komisja Rozwiązywania Problemów Alkoholowych

SPONSOR
Bukat

PARTNER

PATRONI MEDIALNI
w tonacji kultury.pl
GazetaBABICKA

Nasze inwestycje sportowe na filmowo

Jak zmienia się infrastruktura sportowa naszej gminy? Jak powstają nowe obiekty sportowe i jak z każdym etapem budowy nabierają realnych kształtów? Zapraszamy do obejrzenia materiałów filmowych, które pokazują postępy prac przy ważnych inwestycjach budowlanych realizowanych w Starych Babicach i Zielonkach-Parceli. Filmy dostępne są pod zamieszczonymi linkami oraz kodami QR.

Hala sportowa z basenem w Starych Babicach

Przy Szkole Podstawowej w Starych Babicach powstaje nowoczesna hala sportowa z infrastrukturą towarzyszącą. Obiekt o powierzchni ponad 4000 m² będzie oferował m.in. boisko centralne, basen, ściankę wspinaczkową oraz sale wielofunkcyjne.

To jedna z ważniejszych inwestycji sportowych w gminie, która znacząco poszerzy możliwości uprawiania sportu i aktywnego spędzania czasu.

Wartość inwestycji wynosi 35,4 mln zł, z czego blisko 17,7 mln zł stanowi dofinansowanie z rezerwy celowej budżetu państwa.

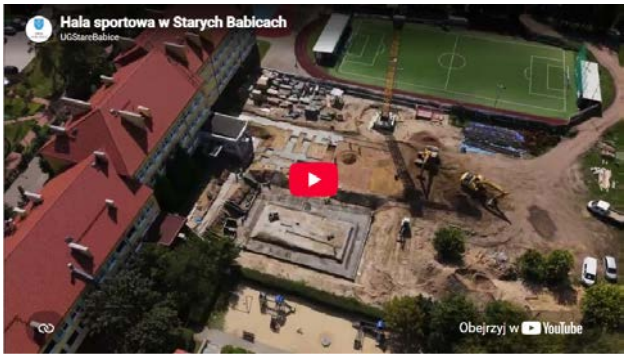





https://stare-babice.pl/hala-sportowa-w-starych-babicach/

Budowa stadionu lekkoatletycznego w Zielonkach-Parceli

Prace przy ul. Południowej postępują! Na ujęciach z lotu ptaka można już zobaczyć zarys przyszłego stadionu i powstającej bieżni okrężnej o długości 400 metrów.

W ramach inwestycji powstanie nowoczesny obiekt lekkoatletyczny z bieżnią prostą, stanowiskami do skoków i rzutów oraz boiskiem piłkarskim z naturalną nawierzchnią. Zaplanowano również budynek sanitarny i infrastrukturę towarzyszącą.

Inwestycja stanowi kolejny etap rozwoju infrastruktury sportowej gminy, tworząc nowe możliwości treningowe dla mieszkańców i lokalnych sportowców.





https://stare-babice.pl/budowa-stadionu-lekkoatletycznego-w-zielonkach-parceli-trwa/

Mniej chaosu, więcej przestrzeni. Uchwała krajobrazowa dla Starych Babic – zapraszamy do konsultacji społecznych

Szyldy, banery i billboardy są częścią naszego codziennego otoczenia. Pomagają znaleźć firmę, sklep czy punkt usługowy, ale gdy jest ich zbyt wiele, zaczynają konkurować o uwagę i przesłaniać charakter miejsca. Właśnie dlatego Gmina Stare Babice przygotowuje uchwałę krajobrazową, która ma wprowadzić jasne zasady sytuowania reklam, szyldów, ogrodzeń i obiektów małej architektury.

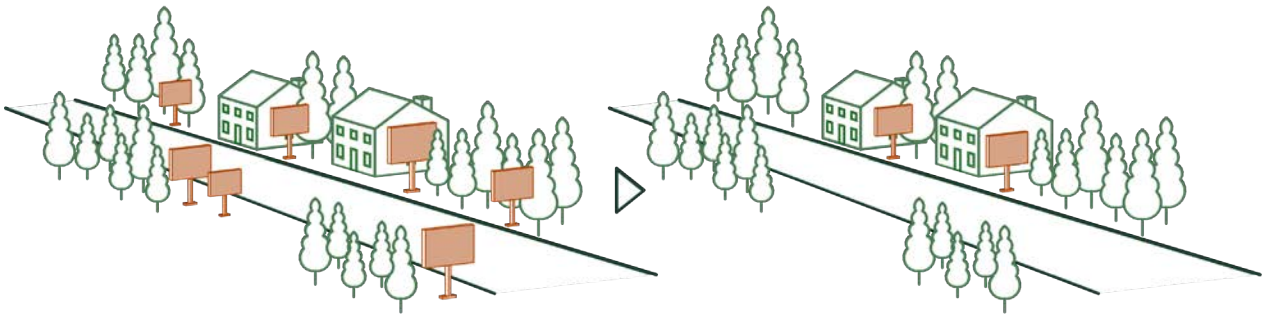

Nie chodzi o likwidację reklam, lecz o znalezienie równowagi między potrzebami przedsiębiorców a jakością wspólnej przestrzeni.

Jakiej gminy chcemy?

Analizy przestrzenne pokazały, że szczególnie dużo uwagi wymagają główne drogi, skrzyżowania i centra miejscowości. Nagromadzenie reklam o różnych rozmiarach i formach utrudnia odbiór przestrzeni i osłabia jej estetykę.

Wstępne założenia uchwały przewidują m.in. jednolite zasady dla całej gminy, uporządkowanie szyldów, ograniczenie nadmiaru nośników reklamowych oraz określenie standardów dla różnych form reklamy. Rozważane są również rozwiązania dotyczące ogrodzeń, które powinny być estetyczne, bezpieczne i przyjazne przyrodzie.

Ważne, by nowe reguły były zrozumiałe, możliwe do zastosowania i uwzględniały zarówno interes mieszkańców, jak i potrzeby lokalnych firm.



Zdjęcia przedstawiające stan „przed” i „po” wdrożeniu uchwały krajobrazowej na terenie Gminy Izabelin.


Foto: Adobe Stock

Twój głos ma znaczenie

Teraz jest czas na rozmowę o proponowanych rozwiązaniach. Mieszkańcy mogą wskazać miejsca wymagające zmian, a przedsiębiorcy przedstawić swoje doświadczenia i potrzeby. Zgłoszone opinie pomogą dopracować zasady, które będą miały zastosowanie na terenie całej gminy.

Zapraszamy do udziału w konsultacjach społecznych, które odbędą się od 16 listopada do 15 grudnia 2026 r.

Spotkanie otwarte dla mieszkańców

Podczas spotkania otwartego, które odbędzie się **2 grudnia 2026 r. (środa), w godz. 17:30–19:30, w sali konferencyjnej Urzędu Gminy Stare Babice, przy ul. Rynek 21**, przedstawione zostaną założenia uchwały, a uczestnicy będą mogli zadawać pytania i zgłaszać uwagi. Dodatkowo zaplanowano **geoankietę**, której celem jest zebranie uwag do projektu uchwały krajobrazowej Gminy Stare Babice, odnoszących się do konkretnych miejsc na terenie gminy oraz zapisów projektu, które tych miejsc dotyczą.

Geoankieta będzie dostępna przez całą dobę pod adresem **www.voxly.pl/starebabice** od 16 listopada 2026 r. (od godz. 00:01) do 15 grudnia 2026 r. (do godz. 23:59), tj. przez cały czas trwania konsultacji społecznych.

Jak wypełnić geoankietę?

1. Wskaż miejsce na mapie – zaznacz lokalizację, której dotyczy zgłoszenie.
2. Wybierz paragraf projektu uchwały – wskaż z listy przepis, którego dotyczy uwaga. Przy każdym paragrafie podano krótki opis ułatwiający wybór.
3. Wpisz treść uwagi – opisz, czego dotyczy zgłoszenie i jakie rozwiązanie, Twoim zdaniem, wymaga zmiany lub ponownej analizy.

Ważne: Geoankieta służy do zgłaszania uwag dotyczących konkretnych lokalizacji i przepisów projektu uchwały. Uwagi ogólne, niezwiązane z konkretnym miejscem, prosimy składać za pomocą formularza uwag udostępnionego w ramach konsultacji społecznych, zgodnie z ogłoszeniem Wójta Gminy Stare Babice znak sprawy: RPP.6721.81.2026 z dnia 22 października 2026 r.

Wszystkie uwagi zgłoszone za pośrednictwem geoankiety zostaną przeanalizowane w ramach procedury konsultacji społecznych.

Szczegóły i dokumentacja projektu dostępne są na stronie:

https://bip.stare-babice.pl/kategorie/413-uchwala-krajobrazowa-gminy-stare-babice?lang=PL

Porządek reklamowy to dobro wspólne. Porozmawiajmy o tym, jak zadbać o krajobraz Starych Babic, nie tracąc przy tym tego, co ważne dla mieszkańców i lokalnych przedsiębiorców.

Twój głos ma ogromne znaczenie dla ostatecznego kształtu przygotowywanego dokumentu! **Nawet jeśli przedstawiony projekt w pełni Ci się podoba i spełnia Twoje oczekiwania, poświęć kilka minut na wypełnienie geoankiety lub formularza.** Pozytywna informacja zwrotna to dla autorów kluczowy sygnał, że obrany kierunek jest właściwy i należy go utrzymać w finałowej wersji.

Konsultacje społeczne nie służą wyłącznie zgłaszaniu krytyki – to przede wszystkim przestrzeń do wspólnego decydowania o naszej przyszłości. Pokażmy, że popieramy dobre rozwiązania i wspólnie doprowadźmy ten projekt do sukcesu!

Tekst: RPP/JK

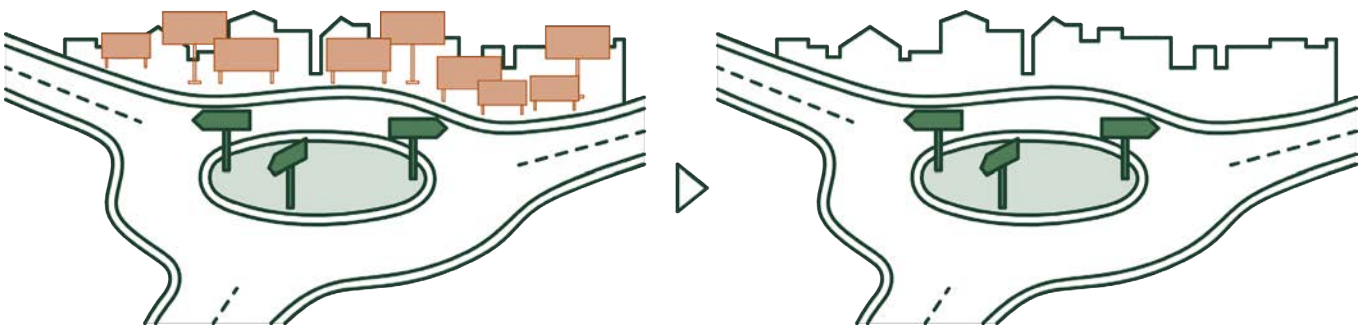

WÓJT GMINY STARE BABICE

Znak sprawy: RPP.6721.82.2026 Stare Babice, dnia 22 października 2026 r.

OGŁOSZENIE
o konsultacjach społecznych dotyczących projektu uchwały w sprawie ustalenia zasad i warunków sytuowania obiektów małej architektury, tablic reklamowych i urządzeń reklamowych oraz ogrodzeń, ich gabarytów, standardów jakościowych oraz rodzajów materiałów budowlanych, z jakich mogą być wykonane na terenie Gminy Stare Babice, zwanej dalej „uchwałą krajobrazową".

Na podstawie art. 8h ust. 1 w zw. z art. 37b ust. 2 pkt 8 i 9 *ustawy z dnia 27 marca 2003 r. o planowaniu i zagospodarowaniu przestrzennym* (Dz. U. z 2026 r. poz. 538, 781, 864, 912) oraz na podstawie art. 39 ust. 1 pkt 2, 3 i 4 *ustawy z dnia 3 października 2008 r. o udostępnianiu informacji o środowisku i jego chronię, udziale społeczeństwa w ochronie środowiska oraz o ocenach oddziaływania na środowisko* (Dz. U. z 2026 r., poz. 670, 875, 1097, 1157), zawiadamiam **o rozpoczęciu konsultacji społecznych dotyczących projektu uchwały krajobrazowej.**

Konsultacje społeczne odbędą się w terminie od dnia 16.11.2026 r. do dnia 15.12.2026 r., w formie:

- **Zbierania uwag** na formularzu dostępnym na stronie internetowej https://bip.stare-babice.pl/ w zakładce „Załatw sprawę", następnie „Planowanie przestrzenne" → „Pismo dotyczące aktu planowania przestrzennego" na piśmie utrwalonym:
  a) w postaci elektronicznej:
     - za pomocą elektronicznej skrzynki e-Doręczenia, lub
     - na adres email: kancelaria@stare-babice.pl, lub
  b) w formie papierowej:
     - do Kancelarii Urzędu Gminy Stare Babice ul. Rynek 32, lub
     - pocztą na adres Urzędu Gminy Stare Babice: ul. Rynek 32, 05-082 Stare Babice.

  Składający wniosek podaje swoje imię i nazwisko, adres zamieszkania albo siedziby, adres poczty elektronicznej (o ile taki posiada), a także wskazuje czy jest właścicielem lub użytkownikiem wieczystym nieruchomości, objętej wnioskiem oraz może podać dodatkowe dane do kontaktu takie jak adres do korespondencji lub numer telefonu;

- **Spotkania otwartego wraz z prezentacją projektu aktu planowania przestrzennego zwanego uchwałą krajobrazową** – w dniu **02.12.2026 r.,** w godz. **17.30-19.30** w Sali konferencyjnej Urzędu Gminy Stare Babice, ul. Rynek 21;
- **Geoankiety** – dostępnej całodobowo pod adresem: www.voxly.pl/starebabice, w terminie **od dnia 16.11.2026 r. do dnia 15.12.2026 r.,** tj. od godz. 00:01 pierwszego dnia konsultacji społecznych do godz. 23:59 ostatniego dnia konsultacji społecznych.

Wszelkich innych informacji w temacie procedowanego projektu uchwały krajobrazowej udzielają pracownicy Referatu Planowania Przestrzennego (w godzinach pracy Urzędu), pod nr tel. (22) 722-90-04, a poszczególne etapy ww. procedury publikowane są na stronie internetowej Urzędu Gminy Stare Babice: https://bip.stare-babice.pl/ (w zakładce: *Planowanie i zagospodarowanie przestrzenne* > *Procedury planistyczne w przygotowaniu* > *Uchwała krajobrazowa gminy Stare Babice*).

Wnioski złożone w innej formie niż na obowiązującym formularzu oraz wnioski złożone po terminie, w myśl art. 41 *ustawy z dnia 3 października 2008 r. o udostępnianiu informacji o środowisku i jego ochronie, udziale społeczeństwa w ochronie środowiska oraz o ocenach oddziaływania na środowisko*, pozostaną bez rozpatrzenia.

Stosownie do przepisów art. 39 ust. 1 pkt 5 *ustawy o udostępnianiu informacji o środowisku i jego ochronie, udziale społeczeństwa w ochronie środowiska oraz o ocenach oddziaływania na środowisko, informuję, że organem właściwym do rozpatrzenia złożonych uwag jest Wójt Gminy Stare Babice.*

W związku z realizacją czynności, o których mowa w art. 37b ust. 2 pkt 8 i 9 *ustawy o planowaniu i zagospodarowaniu przestrzennym*, zgodnie z art. 8h ust. 2 tej ustawy, informuję, że klauzula informacyjna dotycząca przetwarzania danych osobowych dostępna jest w Biuletynie Informacji Publicznej Urzędu Gminy Stare Babice w zakładce „Ochrona Danych Osobowych (RODO)" pod adresem: https://bip.stare-babice.pl/

Sławomir Sumka
Elektronicznie podpisany przez Sławomir Sumka
Data: 2026.10.22 11:35:53 +02'00'

Wójt Gminy Stare Babice

Urząd Gminy Stare Babice
ul. Rynek 32, 05-082 Stare Babice
e-mail: sekretariat@stare-babice.pl
www: www.stare-babice.pl
sekretariat tel.: +22 722-95-81
sekretariat tel.: +22 730-80-88

WÓJT GMINY STARE BABICE

Znak sprawy: RPP.6721.87.2026 Stare Babice, 23 października 2026 r.

OGŁOSZENIE
w sprawie konsultacji społecznych dotyczących projektu miejscowego planu zagospodarowania przestrzennego terenów komunikacji i przyległych nieruchomości: we wsi Latchorzew przy ul. Hubala Dobrzańskiego i we wsi Stare Babice między ulicami Koczarską i Sienkiewicza

Na podstawie art. 17 pkt 11 ustawy z dnia 27 marca 2003 r. o planowaniu i zagospodarowaniu przestrzennym (Dz. U. z 2026 r. poz. 538 z późn. zm.) zawiadamiam o **rozpoczęciu konsultacji społecznych dotyczących projektu miejscowego planu zagospodarowania przestrzennego terenów komunikacji i przyległych nieruchomości: we wsi Latchorzew przy ul. Hubala Dobrzańskiego i we wsi Stare Babice między ulicami Koczarską i Sienkiewicza**, sporządzanego na podstawie uchwały nr XXVI/273/2026 Rady Gminy Stare Babice z dnia 26 lutego 2026 r.

Konsultacje społeczne odbędą się w terminie od 12 listopada do 11 grudnia 2026 r., w formie:

1) *zbierania uwag* – na formularzu dostępnym na stronie internetowej *https://starebabice.bip.net.pl/* w zakładce „Jak załatwić sprawę", następnie „Planowanie przestrzenne" → „Pismo dotyczące aktu planowania przestrzennego", w terminie od **12 listopada do 11 grudnia 2026 r.**
   Uwagi można składać:
   - do Kancelarii Urzędu Gminy Stare Babice (adres: ul. Rynek 32, 05-082 Stare Babice),
   - za pomocą środków komunikacji elektronicznej: e-Doręczenia lub na adres: kancelaria@stare-babice.pl;
2) *punktu konsultacyjnego wraz z dyżurem projektanta* – w dniu **1 grudnia 2026 r. w godz. 16^{00}-17^{00}** w sali konferencyjnej Urzędu Gminy Stare Babice, ul. Rynek 21;
3) *spotkania otwartego wraz z prezentacją projektu planu miejscowego* – w dniu **1 grudnia 2026 r. w godz. 17^{00}-18^{00}** w sali konferencyjnej Urzędu Gminy Stare Babice, ul. Rynek 21.

Projekt planu udostępniony zostanie w siedzibie Urzędu Gminy Stare Babice, ul. Rynek 32, pokój nr 3 oraz na stronie internetowej *https://starebabice.bip.net.pl/* w zakładce „Planowanie i zagospodarowanie przestrzenne" następnie „Procedury planistyczne w przygotowaniu".

Jednocześnie informuję, że na postawie art. 48 ustawy z dnia 3 października 2008 r. o udostępnianiu informacji o środowisku i jego ochronie, udziale społeczeństwa w ochronie środowiska oraz o ocenach oddziaływania na środowisko (Dz. U. z 2026 r. poz. 670 z późn. zm.) odstąpiono od przeprowadzenia strategicznej oceny oddziaływania na środowisko niniejszego projektu planu.

Zgodnie z art. 1 ust. 2 pkt 11 oraz art. 8k ust. 2 ustawy o planowaniu i zagospodarowaniu przestrzennym zostanie opracowany raport podsumowujący przebieg konsultacji społecznych, zawierający w szczególności wykaz zgłoszonych uwag wraz z propozycją ich rozpatrzenia i uzasadnieniem oraz protokoły z czynności przeprowadzonych w ramach konsultacji, z zachowaniem przepisów Rozporządzenia Parlamentu Europejskiego i Rady (UE) 2016/679 z dnia 27 kwietnia 2016 r. w sprawie ochrony osób fizycznych w związku z przetwarzaniem danych osobowych i w sprawie swobodnego przepływu takich danych oraz uchylenia dyrektywy 95/46/WE (ogólne rozporządzenie o ochronie danych RODO), klauzula informacyjna dotycząca przetwarzania danych osobowych dostępna jest na stronie internetowej: https://bip.stare-babice.pl/?lang=PL w zakładce „Ochrona danych osobowych (RODO)".

Wójt Gminy Stare Babice

Sławomir Sumka

Elektronicznie podpisany przez Sławomir Sumka
Data: 2026.10.23 09:10:21 +02'00'

Urząd Gminy Stare Babice
ul. Rynek 32, 05-082 Stare Babice
e-mail: sekretariat@stare-babice.pl
www: www.stare-babice.pl
sekretariat tel.: +22 722-95-81
sekretariat tel.: +22 730-80-88

Złote Gody – Miłość, która dojrzewa przez lata

Są historie, które pisze samo życie. Są miłości, które z upływem lat nie tracą blasku, lecz stają się coraz cenniejsze – umacniane codzienną troską, wzajemnym szacunkiem i wspólnie pokonywanymi trudnościami. Takie wyjątkowe historie świętowano 17 października 2026 roku w Domu Kultury Stare Babice, podczas uroczystości Złotych i Diamentowych Godów.

Sala Widowiskowa Domu Kultury wypełniła się atmosferą radości, wzruszeń i serdeczności. Głównymi bohaterami spotkania byli małżonkowie, którzy przeżyli razem pół wieku, a jedna z par świętowała jeszcze piękniejszy jubileusz – 60-lecie wspólnego życia. To niezwykłe rocznice, za którymi kryją się tysiące zwyczajnych i niezwyczajnych dni, rodzinne historie, wspólne marzenia, sukcesy, a także chwile, w których szczególnie ważne okazują się bliskość i wzajemne wsparcie.





Medale za wspólnie przeżyte lata

Uroczystość była okazją do uhonorowania 24 par Medalami za Długoletnie Pożycie Małżeńskie, nadawanymi przez Prezydenta Rzeczypospolitej Polskiej. Odznaczenia wręczył Wójt Gminy Stare Babice Sławomir Sumka w towarzystwie przewodniczącego Rady Gminy Remigiusza Fijołka.



Jubilaci otrzymali również kwiaty, pamiątkowe dyplomy i upominki. Nie zabrakło gratulacji, wspólnych fotografii oraz chwil pełnych wzruszenia. Każda kolejna para pojawiająca się na scenie przypominała, że za tym wyjątkowym jubileuszem stoi nie tylko liczba wspólnie przeżytych lat, ale przede wszystkim historia budowana każdego dnia – poprzez obecność, odpowiedzialność i gotowość do bycia razem niezależnie od okoliczności.



Podczas spotkania podkreślano, że długoletnie małżeństwo jest powodem do dumy nie tylko dla samych Jubilatów i ich rodzin, lecz także dla całej lokalnej społeczności. To właśnie z takich historii wyrastają rodzinne więzi, przekazywane kolejnym pokoleniom wartości i poczucie wspólnoty.



Jaka jest recepta na wspólne życie?

Z perspektywy kilkudziesięciu lat spędzonych razem najważniejsze okazują się często rzeczy pozornie proste. Zapytani o receptę na długie i zgodne małżeństwo Jubilaci wskazywali na miłość, szacunek i umiejętność ustępowania sobie w chwilach nieporozumień. To właśnie te wartości pomagają budować porozumienie, łagodzić codzienne spory i pamiętać, że w związku nie chodzi o to, by zawsze mieć rację, lecz by umieć odnaleźć wspólną drogę.



„Miłość, szacunek i ustępowanie sobie w nieporozumieniach” – w tych prostych słowach zawiera się mądrość zdobywana przez lata. Nie ma jednej recepty na szczęśliwe małżeństwo, ale doświadczenie Jubilatów pokazuje, jak wielkie znaczenie mają wzajemna życzliwość, cierpliwość i gotowość do kompromisu.

Pięćdziesiąt, a nawet sześćdziesiąt wspólnych lat to przecież znacznie więcej niż jubileuszowa data. To wspomnienia, rodzinne tradycje, dorastające dzieci, wnuki i kolejne pokolenia, które mogą czerpać z doświadczeń swoich bliskich. To również świadectwo, że trwała relacja nie powstaje sama – wymaga codziennej troski, rozmowy i pielęgnowania tego, co łączy.

Muzyczny prezent dla Jubilatów

Po oficjalnej części uroczystości przyszedł czas na artystyczny upominek. Z myślą o dostojnych gościach wystąpił Chór APROBATA, działający przy Domu Kultury Stare Babice pod dyrekcją Aleksandry Troczyńskiej-Rucińskiej.

Najpiękniejsze polskie piosenki, opowiadające o miłości, szacunku i tolerancji, dopełniły atmosferę tego wyjątkowego spotkania. Muzyka przywoływała wspomnienia, wywoływała uśmiechy i zachęcała do wspólnego śpiewania, stając się symbolicznym podziękowaniem dla małżonków za ich piękne historie i wartości, które wnoszą w życie lokalnej społeczności.

Uroczystość na scenie z ciepłem i wdziękiem poprowadziła Joanna Tomaszewska z Domu Kultury Stare Babice. O przygotowanie wydarzenia, dopracowanego w najdrobniejszych szczegółach, zadbały panie z Urzędu Stanu Cywilnego i Ewidencji Ludności Gminy Stare Babice. Przez cały czas służyły Jubilatom i gościom pomocą, troszcząc się o sprawny przebieg spotkania oraz jego uroczystą, serdeczną atmosferę.

Tegoroczne Złote i Diamentowe Gody były nie tylko uroczystym uhonorowaniem długoletnich małżeństw, ale także okazją do zatrzymania się nad tym, co w życiu najważniejsze. W świecie, który nieustannie przyspiesza, historie Jubilatów przypominają, że bliskość, wierność i wzajemne zrozumienie mają ponadczasową wartość.

Dostojnym Jubilatom składamy serdeczne gratulacje i życzymy przede wszystkim zdrowia, pogody ducha, rodzinnego ciepła oraz wielu kolejnych pięknych chwil spędzonych razem. Niech otaczają Państwa miłość najbliższych, życzliwość i radość z każdego wspólnego dnia.

Obszerną fotorelację z tego wyjątkowego wydarzenia znajdą Państwo na profilu Facebook Urzędu Gminy Stare Babice. Zdjęcia z uroczystości pary mogą otrzymać w formie elektronicznej (link do galerii) po osobistym zgłoszeniu się do USCiEL.

Pary małżeńskie oczekujące na Medale za Długoletnie Pożycie Małżeńskie informujemy, że procedura nadania odznaczeń przez Prezydenta Rzeczypospolitej Polskiej trwa obecnie około półtora roku.

Urząd Stanu Cywilnego i Ewidencji Ludności Gminy Stare Babice składa serdeczne podziękowania zespołowi Domu Kultury Stare Babice za doskonałą współpracę, życzliwość i ogromną pomoc w organizacji tej wyjątkowej uroczystości.

Tekst/foto: Izabela Bek













To już 30 lat! Święto Szkoły Podstawowej w Borzęcinie Dużym im. Armii Krajowej Grupy Kampinos

26 października br. społeczność związana z borzęcińską podstawówką świętowała jubileusz trzydziestolecia nadania szkole sztandaru i imienia: Armii Krajowej Grupy Kampinos. Z okazji jubileuszu nauczyciele wraz z uczniami przygotowali przedstawienie, którego głównym wątkiem była powstańcza poczta i listy pisane do najbliższych w czasie Powstania Warszawskiego. Gwiazdą spotkania był piosenkarz Grzegorz Wilk, który wykonał kilka pieśni związanych z Warszawą.





Warto wiedzieć, że dzięki działalności Powstańczej Poczty Harcerskiej, którą we wrześniu 1944 r. wcielono do Armii Krajowej, udało się przesłać ok. 200 tys. listów. Wielu młodych, pełnych poświęcenia listonoszy zginęło, wśród nich były 10-15-letnie dzieci. Inicjatorem utworzenia Poczty Polowej był harcmistrz Kazimierz Grenda ps. Granica. – *Nie brak jedzenia ani inne niedostatki były w powstaniu najgorsze* – wspominał po latach jeden z listonoszy. – *Najgorszy był brak wiadomości od bliskich. Dlatego właśnie musieliśmy działać…*



Tradycyjnie uroczystość szkolna w Borzęcinie Dużym rozpoczęła się mszą św. w pobliskim kościele, odprawioną przez ks. prałata Zdzisława Rogozińskiego – proboszcza borzęcińskiej parafii. Tradycją święta szkoły jest również pasowanie dzieci z klas pierwszych, które od tego momentu stają się pełnoprawnymi uczniami, co potwierdzają także ich pierwsze legitymacje szkolne. Przysięga złożona na sztandar szkoły zawsze wywiera na wszystkich duże wrażenie.



Podczas jubileuszowego święta nie zabrakło wielu wzruszeń. Prowadząca spotkanie Dyrektor Szkoły Podstawowej Beata Błaszczak wspominała, że 30 lat temu sztandar niósł ówczesny dyrektor tej placówki śp. Maciej Szemieto, który był nie tylko wspaniałym dyrektorem szkoły, ale także wielkim przyjacielem uczniów i nauczycieli. Z chwilą otrzymania sztandaru 26 X 1996 r. niewielka szkoła w Borzęcinie Dużym uzyskała swoją tożsamość, co potwierdził również jej hymn, którym stała się „Modlitwa obozowa".





– Od trzech dekad budujemy edukację opartą na wartościach patriotycznych, na pamięci o bohaterach, na szacunku do ludzi, którym przyszło żyć w najtrudniejszych momentach historii naszego kraju. Przez wiele lat szczególnym wyznacznikiem tego miejsca była obecność kombatantów, którzy za każdym razem dawali nam lekcję patriotyzmu.

To oni nauczyli nas szacunku do symboli narodowych i do sztandaru. Dziś już nie ma ich z nami, ale pamięć o nich pozostała w naszych sercach. Kolejne pokolenia nauczycieli i rodziców uczą młodych ludzi, jakim zaszczytem jest nosić sztandar i wyznawać najwyższe ideały. Na rzecz nadania imienia szkole działali nauczyciele, pracownicy i rodzice naszych uczniów – mówiła podczas uroczystości dyrektor Beata Błaszczak.

Wśród tych osób byli przewodniczący ówczesnej Rady Szkolnej: Krzysztof Grzelak i Tadeusz Wiśniewski. Obaj panowie wspominali dawne czasy, pożar, który wybuchł w szkole w 1982 r., i determinację wielu osób, m.in. Józefa Rosłona, które postanowiły odbudować i rozbudować szkołę. – *Nasz związek ze szkołą trwa do dziś* – zapewniali. – *Tę placówkę ukończyły moje dzieci, a teraz uczęszczają do niej moje wnuki* – powiedział Tadeusz Wiśniewski.

Okazało się, że wśród absolwentów tej szkoły jest wiele znanych osób, m.in. Wójt Gminy Stare Babice Sławomir Sumka, Wójt Gminy Kampinos Piotr Grzelak i wielu innych gości przybyłych na akademię.

W kolejnej części uroczystości głos zabrał Wójt Sławomir Sumka, który pogratulował szkole pięknego jubileuszu i życzył wielu sukcesów w przyszłości, a także Marcin Łada, prezes Koła ZOR RP w Starych Babicach i Marcin Biegas, prezes Środowiska AK „Kampinos", którzy przekazali książki dla biblioteki szkolnej. Przedstawiciele AK uhonorowali także pamiątkowymi odznakami Grupy „Kampinos" dyrektor szkoły Beatę Błaszczak i wicedyrektorki: Agnieszkę Matuszewską i Justynę Szczepanik. Pod koniec uroczystości głos zabrali przedstawiciele Rady Rodziców, którzy ofiarowali nauczycielom bukiety kwiatów.









Obserwując uroczystości szkolne na przestrzeni wielu lat, muszę stwierdzić, że oprawa artystyczna tegorocznego 30. święta szkoły w Borzęcinie Dużym była jedną z największych i jej przygotowanie wymagało ogromu pracy od całej szkolnej społeczności. Przytaczam zatem słowa dyrektor Beaty Błaszczak, która złożyła serdeczne podziękowania pierwszoklasistom oraz ich wychowawczyniom: Sylwii Mikszy i Małgorzacie Kozarynie, a także nauczycielom współorganizującym kształcenie, tj. Agnieszce Barcz, Elżbiecie Walkowiak, Joannie Betlińskiej-Kowalskiej. Podziękowania należą się także ośmioklasistom, nauczycielom, którzy z nimi pracowali, rodzicom klasy 8A (za pomoc w przygotowaniu dzieci i kostiumy sceniczne) oraz wychowawcy kl. 8A Markowi Mastalerzowi. Za opracowanie scenariusza przedstawienia z wykorzystaniem listów zachowanych w Muzeum Powstania Warszawskiego podziękowania kierujemy do polonistki Ewy Czajczyńskiej-Mastalerz. Podziękowania za pracę nad przedstawieniem kierujemy do Jolanty Krasnodębskiej, a za oprawę muzyczną do Katarzyny Helickiej-Zawady. Za dekorację przedstawienia podziękowania składamy Monice i Sebastianowi Zalewskim, a za nagłośnienie uroczystości – Joannie i Pawłowi Engelom. Kolejne podziękowania kierujemy do Pawła Paska za użyczenie 100 palet, które stały się rusztowaniem dekoracji, a do Piotra i Eweliny Zająców za użyczenie siatek maskujących. Elementami dekoracji były także drzewa i krzewy ze „Szkółki Krzewów Ozdobnych Szymanowscy", za które bardzo dziękujemy. Szczególne podziękowania kierujemy również do Beaty Smolarek, która dokonała całości aranżacji dekoracji przedstawienia.

Wśród licznych gości uroczystości obecni byli przedstawiciele władz gminy Stare Babice: Wójt Sławomir Sumka wraz z zastępcami Katarzyną Sońtą i Jackiem Kłopotowskim, Przewodniczący Rady Gminy Stare Babice Remigiusz Fijołek wraz z radnymi, dyrektor Domu Kultury Aleksandra Troczyńska-Rucińska, Dyrektor PCPR Barbara Gębala. Na uroczystość przybyli także: dawny wójt gminy Stare Babice Krzysztof Turek, dawna zastępczyni wójta gminy Jolanta Stępniak, były wieloletni dyrektor KPN Jerzy Misiak, dawni nauczyciele i pracownicy szkoły oraz wielu aktualnie działających przedstawicieli urzędów, placówek edukacyjnych, służb i instytucji współpracujących ze szkołą, a także absolwenci i przyjaciele borzęcińskiej podstawówki.





Uroczystość odbywała się pod patronatami honorowymi: Marszałka Województwa Mazowieckiego, Starosty Warszawskiego Zachodniego i Wójta Gminy Stare Babice.

Gratulujemy pięknej uroczystości. Życzymy sukcesów i wielu kolejnych wspaniałych jubileuszy!

Tekst/foto: Marcin Łada

Nagroda Kuratora Oświaty dla dyrektor szkoły w Borzęcinie

20 października 2026 r. Beata Błaszczak, dyrektor Zespołu Szkolno-Przedszkolnego w Borzęcinie Dużym, odebrała Nagrodę Mazowieckiego Kuratora Oświaty w Warszawie.

To szczególne wyróżnienie stanowi wyraz uznania dla jej działalności na rzecz oświaty i edukacji, zaangażowania w rozwój placówki oraz pracy na rzecz uczniów, nauczycieli i całej społeczności szkolnej.







Pani Dyrektor serdecznie gratulujemy i życzymy dalszych sukcesów zawodowych, satysfakcji z podejmowanych działań oraz wielu osiągnięć w pracy na rzecz społeczności szkolnej!

Tekst/foto: UGSB

Stypendia Gminy Stare Babice dla uzdolnionych uczniów

15 października 2026 r. wręczono Stypendia Gminy Stare Babice dla uzdolnionych uczniów za rok szkolny 2025/2026. Wyróżnienia otrzymali młodzi mieszkańcy, którzy wykazali się wysokimi osiągnięciami naukowymi, ambicją i systematyczną pracą.

W tegorocznej pierwszej edycji przyznano pięć stypendiów w wysokości 2 tys. zł każde. Otrzymali je: Klara Aleksandra Reszka z Niepublicznej Szkoły Podstawowej EduLab, Helena Lis i Maciej Marek Wójcicki ze Szkoły Podstawowej im. gen. Mariusza Zaruskiego w Zielonkach-Parceli oraz Kacper Grzybowski ze Szkoły Podstawowej im. Henryka Sienkiewicza w Starych Babicach. Piąty stypendysta nie został wymieniony ze względu na brak zgody na publikację danych.



Stypendia wręczyli przedstawiciele władz gminy. Wyróżnienia są wyrazem uznania dla pracy i zaangażowania młodych ludzi, a także zachętą do dalszego rozwijania talentów i zainteresowań.

Wszystkim stypendystom serdecznie gratulujemy i życzymy kolejnych sukcesów!

tekst/foto: UGSB

Młodzi liderzy uczą się mówić, słuchać i działać!

Członkowie Młodzieżowej Rady Gminy Stare Babice zakończyli cykl warsztatów realizowanych w ramach projektu „Uczestniczę, decyduję, działam!”, który jest częścią programu „Mazowsze dla Młodzieży 2026”.

Ostatnie warsztaty odbyły się 8 października. Poświęcono je przywództwu, komunikacji i współpracy w zespole. Ich celem było rozwijanie kompetencji młodych ludzi oraz zachęcanie ich do aktywnego udziału w życiu lokalnej społeczności.

Podczas warsztatu „Co to znaczy być liderem?” młodzi radni zastanawiali się, jakie cechy powinien mieć lider i czy przywództwo zawsze oznacza przewodzenie innym i podejmowanie decyzji. Rozmawiali o różnych stylach kierowania zespołem, znaczeniu aktywnego słuchania oraz budowaniu relacji opartych na wzajemnym szacunku.

Ważnym elementem zajęć były ćwiczenia z komunikacji i udzielania informacji zwrotnej.

Uczestnicy poznali **metodę FUKO**, która pomaga przekazywać uwagi w sposób konkretny i konstruktywny, z uwzględnieniem faktów, uczuć, konsekwencji i oczekiwań. Dzięki ćwiczeniom mogli sprawdzić, jak lepiej porozumiewać się z innymi i reagować na potrzeby członków zespołu.

Warsztaty były okazją do rozwijania umiejętności przydatnych w działalności Młodzieżowej Rady Gminy Stare Babice. Skuteczne działanie wymaga bowiem nie tylko pomysłów i inicjatywy, ale również umiejętności słuchania, współpracy i brania odpowiedzialności za wspólne decyzje.

Zadanie pn. „Uczestniczę, decyduję, działam!” współfinansowano ze środków otrzymanych od Samorządu Województwa Mazowieckiego.







Tekst/foto: AS

Mazowsze. serce Polski Mazowsze dla młodzieży

Młodzi liderzy rozwijają skrzydła

Młodzieżowa Rada Gminy Stare Babice znalazła się w gronie pięciu młodzieżowych rad z województwa mazowieckiego zakwalifikowanych do projektu „Odporność społeczna młodych liderów”.

MRG MŁODZIEŻOWA RADA GMINY STARE BABICE

ODPORNOŚĆ SPOŁECZNA MŁODYCH LIDERÓW

"Projekt realizowany przez Fundację Rozwoju Demokracji Lokalnej im. Jerzego Regulskiego w ramach współpracy z Fundacją PZU. Partnerem regionalnym jest Fundacja Instytut Lecha Wałęsy"

Jednym z głównych elementów projektu jest **Akademia Odporności,** w ramach której młodzi radni będą rozwijać umiejętności współpracy, przywództwa, komunikacji i rozwiązywania konfliktów. Wezmą również udział w zajęciach dotyczących dobrostanu psychicznego i higieny cyfrowej.

Kolejnym zadaniem będzie przygotowanie i przeprowadzenie **akcji edukacyjnej „Czysty Przekaz – Młodzi dla młodych”.** Jej odbiorcami będą rówieśnicy, a tematyka obejmie świadome korzystanie z informacji, rozpoznawanie dezinformacji i manipulacji oraz krytyczne podejście do treści publikowanych w internecie, w tym materiałów generowanych przez sztuczną inteligencję.

Młodzieżowa Rada będzie mogła także opracować i zrealizować własną inicjatywę lokalną w ramach Mini-Laboratorium, korzystając z mikrograntu w wysokości 2500 zł.

Ważną częścią projektu będzie również współpraca z mentorami, ekspertami i trenerami oraz wymiana doświadczeń z przedstawicielami innych młodzieżowych rad. Uczestnicy będą pracować w obszarach związanych m.in. z komunikacją, dialogiem, budowaniem wspólnoty i dobrostanem.

Udział w projekcie to dla Młodzieżowej Rady Gminy Stare Babice okazja do zdobycia praktycznej wiedzy i rozwijania kompetencji potrzebnych w działalności społecznej. Zdobyte doświadczenia radni zamierzają wykorzystać przy realizacji kolejnych inicjatyw na rzecz młodych mieszkańców gminy.

Oprac. AS

Bożenna Pyć: 47 lat, które zostają w sercach

Przez 47 lat była świadkiem pierwszych kroków, pierwszych przyjaźni, dziecięcych sukcesów i wzruszeń kolejnych pokoleń mieszkańców naszej gminy. Dla tysięcy dzieci Przedszkole w Starych Babicach było pierwszym miejscem poza domem, a dla ich rodziców – przestrzenią zaufania i bezpieczeństwa. Z Panią Bożenną Pyć rozmawiamy o wspomnieniach, ludziach, którzy tworzyli historię przedszkola, o tym, jak przez niemal pół wieku zmieniały się dzieciństwo, edukacja i sama gmina, a także o tym, co pozostaje najważniejsze niezależnie od upływu czasu.

Gazeta Babicka: Po 47 latach pracy zamknęła Pani bardzo ważny rozdział swojego życia. Jakie uczucia towarzyszyły Pani w ostatnim dniu pracy?

Bożenna Pyć: Zamknęłam bardzo ważny rozdział swojego życia, pełen wyzwań i odpowiedzialności. To był czas spotkań z ludźmi, radości i towarzyszenia dzieciom w najważniejszych chwilach ich życia. Pozwoliłam sobie na smutek związany z pożegnaniem miejsca, które stworzyłam i które było moim drugim domem. Jednocześnie dziś czuję ogromną wdzięczność za zaufanie, życzliwość, wspólną pracę i wszystkie piękne chwile, które zostaną ze mną.

GB: Czy pamięta Pani swój pierwszy dzień w babickim przedszkolu? Jak wyglądały wtedy Stare Babice i sama placówka?

BP: Pamiętam doskonale, jak przyszłam do miejsca, które było jeszcze w stanie surowym. Puste sale, duży, przestronny hol, bez sceny i kolorów, bez mebli, bez dziecięcego gwaru. Stare Babice też były wtedy inne – spokojniejsze, mniej rozwinięte pod każdym względem. Nasze przedszkole, położone w pięknym miejscu, w zielonych płucach Puszczy Kampinoskiej, zaczynało wpisywać się w życie lokalnej społeczności. Przez lata, wspólnie z pracownikami, rodzicami i włodarzami naszej gminy, wzbogacaliśmy nie tylko budynek, lecz przede wszystkim stworzyliśmy miejsce pełne ciepła, bezpieczeństwa, edukacji i radości dzieci. Dlatego dziś ze wzruszeniem patrzę, jak to babickie przedszkole dorastało razem ze mną. „Stworzyliśmy markę" – jak powiedział kiedyś nasz ówczesny starosta Jan Żychliński.

GB: Przez Pani ręce przeszły tysiące dzieci. Czy zdarza się dziś, że spotyka Pani swoich dawnych wychowanków? Jak wyglądają te spotkania?

BP: Tak, to prawda – przez wiele lat przez moje ręce przewinęły się tysiące dzieci. Zdarza się, że spotykam je dziś, już dorosłe. Czasem ktoś podejdzie do mnie na ulicy lub w innym miejscu w Starych Babicach, przedstawi się, a ja po chwili rozpoznaję w nim naszego przedszkolaka. Zwykle pada wtedy wiele ciepłych słów; czasem wracamy do różnych wydarzeń i anegdot. Często słyszę, że nasze przedszkole pozostawiło w nich miłe wspomnienia, a także że właśnie tam nawiązały się ich pierwsze przyjaźnie. To dla mnie piękne, że mimo upływu wielu lat pamiętają i wracają wspomnieniami do tamtych chwil.

GB: Jak przez te wszystkie lata zmieniły się dzieci? Czy współczesne przedszkolaki różnią się od tych sprzed czterdziestu czy trzydziestu lat?

BP: Przez te wszystkie lata dzieci się zmieniały, ale jedno pozostało niezmienne – nadal najbardziej potrzebują miłości, poczucia bezpieczeństwa i uwagi dorosłych. Dzisiejsze przedszkolaki są bardziej otwarte, śmielej korzystają z nowych technologii, ale mierzą się też z większą liczbą bodźców. Dlatego jeszcze bardziej potrzebują spokojnej rozmowy i uważnego towarzyszenia. Świat wokół nas bardzo się zmienił, ale rola przedszkola pozostaje taka sama, a może jest nawet trochę trudniejsza: trzeba stworzyć warunki, w których dziecko czuje się bezpieczne i szczęśliwe.



Początki w roli dyrektora Przedszkola w Starych Babicach

GB: Zmieniali się także rodzice. Jak ewoluowała współpraca przedszkola z rodzinami na przestrzeni lat?

BP: Kiedyś rodzice mieli ogromne zaufanie do nauczycieli, a możliwości kontaktu były ograniczone – nie było e-maili ani telefonów komórkowych w kieszeni. Często mieli też mniejsze oczekiwania i rzadziej angażowali się w codzienne życie przedszkola. Dziś współpraca stała się bardziej partnerska. Rodzice częściej pytają, chcą dialogu i aktywnie uczestniczą w życiu grup oraz całej placówki. To naturalna zmiana. Jestem wdzięczna, że zbudowaliśmy atmosferę współpracy. Gdy rodzice i przedszkole grają do jednej bramki, dziecko otrzymuje najlepsze możliwe wsparcie.

GB: Jednym z symboli przedszkola stał się Teatr Rodziców, który zyskał nawet ogólnopolską popularność dzięki występowi w „Pytaniu na śniadanie". Jak narodził się ten pomysł i czy przypuszczała Pani, że stanie się tak wyjątkową tradycją?

BP: Zaproszenie rodziców do stworzenia Teatru Rodziców wiązało się między innymi z wdrożeniem, prawie 30 lat temu, innowacyjnego modelu Naturalnej Nauki Języka. Jednym z jego założeń było stworzenie wielopłaszczyznowej współpracy z rodzicami – w nieco niekonwencjonalny sposób. Dzięki zaangażowaniu wspaniałej kadry przedszkolnej i cudownych rodziców udało się rozpocząć coś naprawdę wyjątkowego. Jestem dumna, że mogliśmy ugruntować tak fantastyczną tradycję w naszej gminie. Udział w programie „Pytanie na śniadanie" potwierdził, że robimy coś szczególnego dla naszych dzieci, dla siebie, dla rodziców i całej babickiej społeczności. Każda kolejna grupa wspaniałych aktorów-amatorów utwierdzała mnie w przekonaniu, że to był świetny pomysł.

GB: Bycie dyrektorem to nie tylko praca z dziećmi, lecz także odpowiedzialność za zespół i rozwój placówki. Z którego osiągnięcia jest Pani najbardziej dumna?

BP: Bycie dyrektorem to przede wszystkim odpowiedzialność – nie tylko za dzieci, lecz także za ludzi, którzy się nimi zajmują, za atmosferę, kierunek rozwoju i codzienne decyzje, których często nie widać na pierwszy rzut oka. Najbardziej jestem dumna z tego, że przez te wszystkie lata udało się zbudować zespół ludzi, którzy naprawdę wierzą w to, co robią. Jestem dumna również z atmosfery w przedszkolu, którą wielu rodziców i pracowników wspomina jako ciepłą, wspierającą i naprawdę bliską ludziom. Myślę, że sztandarowym osiągnięciem było stworzenie placówki, która nie stoi w miejscu. Wprowadzaliśmy nowe programy, autorskie projekty i innowacje edukacyjne. Dbaliśmy o szkolenia kadry, którą mamy z najwyższej półki, a także o przestrzeń, aby była bezpieczna, edukacyjna, nowoczesna i przyjazna dzieciom. To wszystko stworzyło podstawy, na których kolejne osoby będą mogły budować dalej.



TEATR RODZICÓW

Kto choćby raz widział sztukę wystawianą przez teatr rodziców w babickim przedszkolu, ten będzie czekał z utęsknieniem na następną. Mimo że w spektaklach grają amatorzy, wszystko zawsze udaje się doskonale, a publiczność złożona z dzieciaków i dorosłych bawi się wyśmienicie do ostatnich minut przedstawienia. Być może źródło powodzenia tego teatru tkwi w scenariuszu, a może to Pani dyrektor przedszkola Bożenna Pyć rozsnuwa jakieś bajkowe czary? Zapewne nikt nie zdradzi nam tej tajemnicy, podobnie jak dobry szef kuchni zawsze pozostawi szczyptę sekretu potrawy dla siebie. Dość powiedzieć, że i tym razem było wyśmienicie.

Tegoroczny spektakl wystawiono nieco później niż zazwyczaj, tym razem zbiegł się w terminie z Dniem Dziecka. Rodzice nie szczędzili zatem trudu, by ucieszyć im Małgorzata Młynarska. Ale właściwie powinniśmy wymienić 25 nazwisk rodziców, którzy zagrali w sztuce i pomagali przy spektaklu organizacyjnie. Wszyscy grafii. Tymczasem podczas pracy nad spektaklem trzeba się skupić na twórczej zabawie. Scenariusze

Rodzice jako aktorzy w jednym ze spektakli, które stworzyły historię naszego Teatru Rodziców

źródło: Gazeta Babicka nr 6/7-2004

GB: W 2011 roku została Pani uhonorowana Nagrodą Babinicza za szczególne zasługi dla naszej gminy. Co to wyróżnienie znaczyło dla Pani osobiście?

BP: To było coś więcej niż dyplom czy statuetka. To było potwierdzenie, że lata solidnej pracy mają znaczenie. Pamiętam, że czułam ogromną wdzięczność i ciche wzruszenie, bo ktoś zauważył tę codzienną pracę wykonywaną z pasją – zwyczajną, bez fajerwerków. Serdeczność, która wróciła do mnie od ludzi, była najlepszą częścią tego wszystkiego. To było bardzo podniosłe i budujące.

GB: Przez niemal pół wieku obserwowała Pani, jak Stare Babice się zmieniają i rozwijają. Jakie przemiany uważa Pani za najbardziej znaczące?

BP: Przez prawie 50 lat, odkąd zamieszkałam w Starych Babicach, obserwowałam, jak bardzo się zmieniały. Zmiany dotyczyły nie tylko oświaty i kultury. Pojawiły się lepsze drogi i połączenia komunikacyjne, osiedla oraz nowa infrastruktura dla mieszkańców,



UROCZYSTOŚCI

Babinicz za rok 2011 wręczony!

Co roku zastanawiamy się, kto tym razem zostanie wyróżniony przez Kapitułę statuetką Babinicza? Kto zasłużył się dla lokalnej społeczności tak bardzo, że otrzyma Gminnego Oskara?

Tym razem była to Bożenna Pyć – Dyrektor Przedszkola w Starych Babicach. Doceniono nie tylko jej wieloletnią działalność jako szefa jednej z najlepszych gminnych placówek, stworzenie na naszym terenie „Teatru Rodziców" i organizację wielu innych wydarzeń kulturalnych. Doceniono również niezwykle aktywny udział Pani Dyrektor w Konkursie Nivea, dotyczący głosowania internetowego – dzięki któremu na wiosnę powstanie kolejny plac zabaw dla dzieci w naszej gminie. Lata aktywnej, ofiarnej pracy i ten ostatni sukces sprawiły, że statuetka trafiła właśnie do rąk Bożenny Pyć.

Laureatka nagrody Babinicz za rok 2011

źródło: Gazeta Babicka nr 2-2012



a społeczność stawała się coraz większa i bardziej różnorodna. Dla mnie osobiście najważniejsi byli ludzie. Obserwowałam, jak dorastają kolejne pokolenia dzieci i jak się zmieniają. To daje ogromne poczucie ciągłości. Jestem bardzo wdzięczna losowi, że mogłam być świadkiem tych zmian i mieć w nich swoją małą cząstkę.

GB: Jakie wartości zawsze starała się Pani przekazywać dzieciom i współpracownikom?

BP: Na pierwszym miejscu były dla mnie życzliwość i wzajemny szacunek. Chciałam, żeby dzieci czuły się ważne i bezpieczne oraz wiedziały, że każdy ma prawo do błędów i uczenia się. Pracownikom starałam się przekazywać poczucie współodpowiedzialności za rozwój dziecka. Ważne były także uczciwość i otwarta komunikacja – bez udawania, że wszystko jest idealne, ale z gotowością do słuchania i szukania rozwiązań.

GB: Czy jest coś, czego współczesna edukacja mogłaby nauczyć się od tej sprzed kilkudziesięciu lat? A czego dawniej brakowało, a dziś jest standardem?

BP: Współczesna edukacja mogłaby czerpać z dawnych lat przede wszystkim więcej cierpliwości, uważności i czasu dla dziecka. Kiedyś było mniej pośpiechu i dokumentów, a więcej bezpośrednich relacji, zabaw z dziećmi i rozmów. Dziś mamy większą wiedzę o rozwoju dziecka, lepsze metody pracy i większą otwartość na jego potrzeby, ale brakuje nam wolnego czasu. Jeśli krótko podsumować, czego dawniej brakowało, a dziś jest standardem, powiedziałabym: większej świadomości i narzędzi, którymi obecnie dysponujemy.

GB: A teraz czas na Panią. Jak wyobraża sobie Pani emeryturę? Na co wreszcie będzie czas? Czy są marzenia, które przez lata musiały poczekać?

BP: Myślę, że chciałabym poświęcić więcej czasu codziennym drobiazgom, czytaniu książek, wyjazdom i częstszym spotkaniom z bliskimi z moich ulubionych Kaszub oraz z Gdańska. Córki mówią mi: „Mamo, przyjdzie nowe". Chciałabym po prostu cieszyć się każdym dniem spędzonym z mężem, córkami i ich rodzinami, a w sercu nadal pozostać związana z oświatą naszej gminy i ludźmi, z którymi przez lata tworzyłam te miejsca. Nie ukrywam, że chciałabym też rzadziej odwiedzać lekarzy.

GB: Gdyby miała Pani jednym zdaniem opisać swoją zawodową drogę, co by Pani powiedziała?

BP: To była droga pełna pracy, odpowiedzialności i serca. Spędziłam prawie 50 lat w gminie Stare Babice, w tym 37 lat w jednym przedszkolu, które stało się moim drugim domem. To była praca, która dała mi więcej, niż kiedykolwiek mogłam się spodziewać.

GB: Gdyby mogła Pani na chwilę wrócić do początku swojej pracy i spotkać młodą Bożennę Pyć, rozpoczynającą pierwszą pracę w przedszkolu, co powiedziałaby jej Pani dzisiaj?



Jedna z grup, w 47-letniej historii pracy Pani Bożenny



Bożenna Pyć jako nauczycielka, w otoczeniu dzieci i zabawek

BP: Powiedziałabym jej na początek, żeby nie bała się błędów, bo nie są porażkami, tylko przystankami. Żeby ufała swojej intuicji, bo często wiedziała więcej, niż wtedy myślała. A poza tym poradziłabym jej, żeby czasem po prostu odpoczęła i trochę odpuściła, bo świat się nie zawali, jeśli raz zwolni tempo.

GB: Na zakończenie – czego chciałaby Pani życzyć dzieciom, rodzicom i wszystkim mieszkańcom gminy, którzy przez lata byli częścią historii Przedszkola w Starych Babicach?

BP: Przede wszystkim chciałabym życzyć im poczucia bezpieczeństwa i spokoju na każdy dzień. Dzieciom – radości, ciekawości świata i tego, by zawsze ktoś wierzył w ich możliwości. Rodzicom – satysfakcji z wychowania mądrych i dobrych ludzi, wzajemnego zrozumienia i siły w codziennych obowiązkach. Włodarzom naszej gminy – aby nadal wspierali nasze przedszkolne inicjatywy i doceniali nasze działania. Całej społeczności życzę wzajemnej życzliwości, dumy ze wspólnych osiągnięć i poczucia, że razem tworzymy coś naprawdę ważnego. Wszystkim, których spotkałam na swojej drodze – prywatnej i zawodowej – serdecznie dziękuję.

Rozmawiała: Izabela Bek
Foto: archiwum prywatne



Foto: UGSB

Dzień Edukacji Narodowej w naszej gminie

Podziękowania, wzruszający występ najmłodszych i wspólne świętowanie – 14 października w Domu Kultury Stare Babice odbyły się gminne obchody Dnia Edukacji Narodowej. Była to okazja, by wyrazić wdzięczność nauczycielom, dyrektorom oraz wszystkim pracownikom oświaty za ich codzienną pracę, zaangażowanie i troskę o rozwój młodego pokolenia.

Uroczystość uświetniły dzieci z przedszkola w Bliznem Jasińskiego, które przygotowały występ artystyczny poświęcony nauczycielom i dyrektorom. Najmłodsi w ciepły i wzruszający sposób pokazali, jak ważną rolę odgrywają oni w życiu dzieci, towarzysząc im w poznawaniu świata, zdobywaniu wiedzy i rozwijaniu talentów. Do występu dołączyli również dyrektor i nauczyciele, tworząc wspólnie pełne radości i serdeczności wydarzenie.

Ważnym punktem spotkania było wręczenie podziękowań dyrektorom i nauczycielom za zaangażowanie w pracę dydaktyczną, wychowawczą i opiekuńczą. Doceniono ich wkład w edukację dzieci i młodzieży oraz inspirowanie uczniów do budowania postaw opartych na szacunku, odpowiedzialności i uniwersalnych wartościach.

Dzień Edukacji Narodowej to święto całej społeczności oświatowej – nie tylko nauczycieli, lecz także pracowników administracji i obsługi, którzy każdego dnia współtworzą szkoły i przedszkola. Ich praca, cierpliwość i zaangażowanie mają istotne znaczenie dla zapewnienia dzieciom i młodzieży warunków do nauki i rozwoju.

Październikowe spotkanie było okazją do podziękowania wszystkim pracownikom gminnych placówek oświatowych za pasję, wyrozumiałość i serce wkładane w codzienne obowiązki. To właśnie dzięki ich pracy szkoła staje się miejscem, w którym młodzi ludzie nie tylko zdobywają wiedzę, ale także uczą się współpracy, odpowiedzialności i wzajemnego szacunku.

Tekst: Izabela Bek/foto: UGSB



obszerna fotorelacja z uroczystości

„PRZYSTAŃ – Sąsiedzka Sieć Wsparcia Samotnych Seniorów” – za nami pierwsze spotkania

Rozmowa, wzajemne poznawanie się, odkrywanie własnych możliwości i szukanie radości w codzienności – wokół tych tematów koncentrują się działania projektu „PRZYSTAŃ – Sąsiedzka Sieć Wsparcia Samotnych Seniorów”. Od września do października mieszkańcy gminy Stare Babice uczestniczyli w spotkaniach sąsiedzkich i warsztatach rozwijających umiejętności potrzebne w codziennym życiu. Zajęcia odbywały się w trzech miejscowościach: Zielonkach-Parceli, Bliznem Jasińskiego i Borzęcinie Dużym. Dzięki temu uczestnicy mogli korzystać z oferty blisko swojego miejsca zamieszkania.



Cykl rozpoczął się **12 września w Domu Kultury Stare Babice w Zielonkach-Parceli.** W spotkaniu wzięło udział 12 mieszkańców gminy. Był to czas na rozmowę, wzajemne poznanie się i odkrywanie tego, co może łączyć sąsiadów. Nie zabrakło wspólnych aktywności, takich jak sąsiedzkie bingo, teleturniej i ćwiczenia pomagające dostrzec własne mocne strony. Uczestnicy rozmawiali również o swojej okolicy, ulubionych miejscach i lokalnych potrzebach.



Kolejne spotkanie odbyło się **30 września w Rzeczodzielni „Podaj dalej” w Bliznem Jasińskiego**, a następne **3 października w Centrum Dojrzałego Człowieka w Borzęcinie Dużym.** Oba prowadziła Sara Piotrowska, specjalistka terapii zajęciowej pracująca z osobami starszymi.

Kameralna formuła sprzyjała swobodnej rozmowie, wspólnym ćwiczeniom i nawiązywaniu kontaktów. Szczególne znaczenie miało włączenie do projektu nowych przestrzeni, w których seniorzy mogą spotykać się i budować relacje blisko domu. Przykładem jest Rzeczodzielnia PODAJ DALEJ w Bliznem Jasińskiego, która stała się miejscem nie tylko wymiany odzieży i przedmiotów, lecz także działań społecznych.



„Moje zasoby – co mam w sobie i na czym mogę się oprzeć?”

W październiku uczestnicy projektu wzięli udział w cyklu warsztatów poświęconych odkrywaniu własnych zasobów. **Spotkania odbyły się 13 października w Borzęcinie Dużym, 14 października w Bliznem Jasińskiego oraz 24 października w Zielonkach-Parceli.**

Podczas zajęć seniorzy przyglądali się swoim mocnym stronom, umiejętnościom, doświadczeniom i wartościom. Zastanawiali się, co daje im poczucie bezpieczeństwa, pomaga pokonywać trudności i pozwala zachować samodzielność w codziennym życiu. Ważnym elementem była również refleksja nad tym, jak korzystać z własnych możliwości i dostrzegać zasoby, których nie zawsze jesteśmy świadomi.



Warsztaty prowadziła Sara Piotrowska. Uczestnicy pracowali indywidualnie i w grupie, dzielili się spostrzeżeniami oraz wymieniali doświadczenia. Zajęcia nie ograniczały się do przekazywania wiedzy – zachęcały do aktywnego udziału, rozmowy i dostrzegania wartości zarówno we własnych doświadczeniach, jak i w tym, co mogą zaoferować inni.

Spotkanie 24 października w Domu Kultury Stare Babice w Zielonkach-Parceli zakończyło cykl poświęcony odkrywaniu własnych zasobów, realizowany w trzech miejscowościach gminy.





„Poczuj swoją sprawczość – o odnajdywaniu codziennej radości”

Kolejny obszar działań projektu dotyczy sprawczości, uważności i umiejętności odnajdywania radości w codziennym życiu. Warsztaty pod hasłem „Poczuj swoją sprawczość – o odnajdywaniu codziennej radości” **odbyły się 26 września w Zielonkach-Parceli oraz 20 października w Borzęcinie Dużym.**

Pierwsze spotkanie poprowadziła Katarzyna Aniołek – mentorka, trenerka i doradczyni. Uczestnicy zastanawiali się, czym jest sprawczość i jak można ją wzmacniać poprzez codzienne decyzje, uważność na własne emocje i świadome kierowanie uwagi na to, co nam służy.

Ważnym tematem była radość płynąca z drobnych rzeczy: muzyki, kontaktu z naturą, ruchu, rozmowy z drugim człowiekiem czy chwili poświęconej samemu sobie. Nie zawsze potrzeba wielkich zmian, aby poprawić samopoczucie. Czasem wystarczy zauważyć to, co daje nam spokój i znaleźć miejsce na takie doświadczenia w codziennym życiu.

Spotkania stwarzały przestrzeń do wymiany doświadczeń i rozmowy o sprawach ważnych dla uczestników. Ich formuła sprzyjała uważnemu słuchaniu, refleksji i wzajemnemu wsparciu. Łącznie we wszystkich spotkaniach wzięło udział **33 uczestników.**

Przystań blisko mieszkańców

Projekt „PRZYSTAŃ – Sąsiedzka Sieć Wsparcia Samotnych Seniorów” to nie tylko cykl spotkań i warsztatów. To przede wszystkim działanie na rzecz przeciwdziałania samotności, wzmacniania aktywności osób starszych i tworzenia warunków do budowania trwałych relacji sąsiedzkich.

W listopadzie wracamy z kolejnymi spotkaniami w ramach projektu „PRZYSTAŃ”. Przed uczestnikami warsztaty poświęcone budowaniu relacji oraz kolejne zajęcia dotyczące codziennej sprawczości i odnajdywania radości.

„Bliżej ludzi – jak zrobić pierwszy krok i budować dobre relacje”

- 17 listopada, godz. 13.00–16.00 – Borzęcin Duży
- 21 listopada, godz. 14.00–17.00 – Zielonki-Parcela
- 25 listopada, godz. 14.00–17.00 – Blizne Jasińskiego

„Poczuj swoją sprawczość – o odnajdywaniu codziennej radości”

- 18 listopada, godz. 14.00–17.00 – Blizne Jasińskiego

Masz 60+ i mieszkasz w Gminie Stare Babice? A może znasz kogoś, komu takie spotkania mogłyby sprawić radość? Przekaż mu informację o PRZYSTANI!

Informacje i zapisy:
Fundacja Aktywni Dłużej – 504 770 809.

Zadanie współfinansowane ze środków otrzymanych od Wojewody Mazowieckiego w ramach Programu wieloletniego na rzecz Osób Starszych „Aktywni Seniorzy – ASY” na lata 2026–2030, Priorytet III – Partycypacja społeczna osób starszych.

Opracowała: AS
Foto: Fundacja Aktywni Dłużej



Dzieci są naszą wspólną odpowiedzialnością

O uzależnieniach, zagrożeniach w sieci i roli dorosłych w życiu młodych ludzi rozmawiano podczas spotkań profilaktycznych z Dobromirem Makowskim, znanym jako RapPedagog.

8 października w Domu Kultury Stare Babice odbyło się spotkanie dla rodziców, opiekunów i nauczycieli pod hasłem „Dzieci w sieci, czyli podwójne życie nastolatków". Rozmawiano o uzależnieniach, funkcjonowaniu młodych ludzi w cyberprzestrzeni oraz o tym, jak mądrze wspierać dzieci w okresie dorastania.

Frekwencja na spotkaniu dla dorosłych była niewielka, dlatego organizatorzy zachęcają do udziału w kolejnych inicjatywach edukacyjnych, które pomagają lepiej rozumieć problemy młodego pokolenia i właściwie reagować na zagrożenia.

Profilaktyka także dla młodzieży

9 października w zajęciach z Dobromirem Makowskim uczestniczyli uczniowie klas VII i VIII szkół podstawowych z terenu gminy Stare Babice. Spotkania dotyczyły zagrożeń związanych z uzależnieniami, ich konsekwencji oraz sposobów unikania zachowań ryzykownych.

Wspólnie przeciw przemocy i hejtowi

W Gminie Stare Babice realizowane są inicjatywy promujące życzliwość, empatię i przeciwdziałanie przemocy. Należą do nich kampania „STOP HEJT – wspólnie możemy więcej!", Ławeczka Życzliwości oraz działania edukacyjne prowadzone we współpracy z Młodzieżową Radą Gminy.

W ramach podsumowania kampanii młodzież obejrzała spektakl profilaktyczny „Zanim się obudzisz", skłaniający do refleksji nad własnym zachowaniem, relacjami z innymi i konsekwencjami podejmowanych decyzji. Materiały kampanii można znaleźć na kanale YouTube Urzędu Gminy Stare Babice.

Rozwijana jest także oferta wsparcia dla rodzin. W Gminnym Ośrodku Pomocy Społecznej działają dwie grupy dla rodziców dzieci i młodzieży z zaburzeniami neurorozwojowymi, w tym w spektrum autyzmu i z ADHD.


fot. Izabela Bek - Gazeta Babicka

Zauważmy sygnały, zanim pojawi się problem

Dzieci uczą się od dorosłych, obserwując ich codzienne zachowania i sposób traktowania innych – także w internecie. Same również mogą mierzyć się z trudnościami, o których nie zawsze potrafią otwarcie opowiedzieć.

Dlatego tak ważne jest, by dostrzegać niepokojące sygnały, rozmawiać bez oceniania i reagować na zmiany w zachowaniu młodych ludzi. Nie czekajmy, aż problem stanie się poważny. Słuchajmy, wspierajmy i korzystajmy z dostępnych form edukacji oraz pomocy.

Bezpieczeństwo i rozwój młodego pokolenia to wspólna odpowiedzialność rodziców, nauczycieli, szkoły i całej społeczności. Wymaga obecności, współpracy i dobrego przykładu – również w świecie wirtualnym.

Bądźmy blisko, zanim pojawi się problem. Pokażmy młodym ludziom, że nie są sami. Reagujmy, wspierajmy, bądźmy obecni!

Spotkania zoraganizowane zostały przez Gminną Komisję Rozwiązywania Problemów Alkoholowych oraz Urząd Gminy Stare Babice, we współpracy z Domem Kultury Stare Babice. Zajęcia poprowadził Dobromir Makowski, znany jako RapPedagog.

Tekst/foto: IB, UGSB

20. Borzęciński Dzień Seniora

Już po raz 20. seniorzy spotkali się w Centrum Dojrzałego Człowieka w Borzęcinie Dużym, by wspólnie świętować Dzień Seniora. Nie zabrakło występów zespołów senioralnych, wspólnego śpiewania i radosnej potańcówki.

W wydarzeniu uczestniczyli Przewodniczący Rady Gminy Stare Babice Remigiusz Fijołek oraz Przewodniczący Gminnej Rady Seniorów Stanisław Malinowski.

Organizatorami spotkania byli Stowarzyszenie „Kotwica" i Zespół „Sami Swoi". Drogim Seniorom życzymy dużo zdrowia, radości, uśmiechu i kolejnych pięknych spotkań w tak wspaniałym gronie!

Tekst/foto: UGSB





Nie dajemy się starości! Śpiewamy i cieszymy się życiem

Pasja, przyjaźń i radość ze wspólnego śpiewania dodają nam sił, pozwalają zapomnieć o codziennych troskach i sprawiają, że wciąż chce nam się działać. Ostatnie miesiące były dla zespołu Sami Swoi czasem wytężonej pracy, wielu spotkań i pięknych muzycznych przeżyć.

Od sierpnia to dla naszego zespołu czas ciężkiej pracy i przygotowań. I mówiąc szczerze – warto! Bo mimo naszego wieku pasja i chęć śpiewania pozwalają nam choć na chwilę zapomnieć o codziennych problemach. Kiedy jesteśmy razem, możemy śpiewać i dzielić się radością z innymi, czujemy, że wciąż wiele możemy i że to, co robimy, ma sens.



Jednym z pierwszych ważnych wydarzeń było spotkanie z przedszkolakami z Przedszkola nr 216 w Warszawie. Na zaproszenie pani Ewy wystąpiliśmy z naszym programem, uczestniczyliśmy w pasowaniu najmłodszej grupy na przedszkolaków, a później także we wspólnej zabawie z dziećmi. Ich uśmiechy i energia sprawiły nam wiele radości.

We wrześniu delegacja naszego zespołu uczestniczyła w I Powiatowej Konferencji Senioralnej „Profilaktyka a Zdrowie Seniora". Wzięliśmy również udział w III Przeglądzie Amatorskich Senioralnych Zespołów Artystycznych, zorganizowanym w Domu Kultury w Starych Babicach. Takie spotkania to nie tylko okazja do zaprezentowania naszych umiejętności, lecz także do poznania innych seniorów i wspólnego przeżywania tego, co daje nam radość.



Szczególnie ważny był dla nas udział w XX Ogólnopolskim Przeglądzie Piosenki Biesiadnej w Kozienicach oraz Borzęcińskim Dniu Seniora, organizowanym przez Stowarzyszenie Kulturalne „Kotwica" i nasz zespół. To wydarzenia, które utwierdzają nas w przekonaniu, że warto wychodzić z domu, spotykać się z ludźmi i robić to, co się kocha.

Podsumowaniem tych aktywności, a zarazem taką naszą nagrodą, był wyjazd do Ośrodka Wczasowego BARKA w Jarosławcu. Był to czas odpoczynku, wspólnych rozmów i bycia razem. Serdecznie dziękujemy Wójtowi Gminy Stare Babice, panu Sławomirowi Sumce, oraz Staroście Powiatu Warszawskiego Zachodniego, panu Romualdowi Reszce, za pomoc w dofinansowaniu przejazdu do Jarosławca.



Co roku, niestety, przybywa nam lat. Może stajemy się trochę mniej sprawni, może nie wszystko przychodzi nam już tak łatwo jak dawniej, ale nasza ochota do śpiewania i chęć działania wciąż są w nas żywe. I właśnie to trzyma nas przy życiu!

Po prostu nie dajemy się starości pokonać. Nie zamykamy się w czterech ścianach, nie rezygnujemy z tego, co sprawia nam przyjemność. Działamy dalej, spotykamy się, śpiewamy i cieszymy każdą chwilą.

Cieszymy się z każdego zaproszenia i z tego, że ktoś wciąż chce nas słuchać. Czy ktoś nas pochwali, czy skrytykuje – to już mniej ważne. Najważniejsze, że się nie poddajemy, mamy siebie nawzajem i wciąż chce nam się śpiewać.

Bo dopóki w sercu gra muzyka, dopóty jest w nas radość, energia i chęć do życia!



Urszula Warot, *członkini zespołu Sami Swoi*

Foto: z archiwum zespołu Sami Swoi

„Młodzi mają głos” – debata o potrzebach młodzieży i wpływie na życie gminy

22 października w Domu Kultury Stare Babice odbyła się debata społeczna „Młodzi mają głos – jak realnie wpływać na politykę społeczną i życie gminy?”. Spotkanie zorganizowała Młodzieżowa Rada Gminy Stare Babice w ramach zadania „Uczestniczę, decyduję, działam!”, realizowanego w programie „Mazowsze dla Młodzieży 2026” i współfinansowanego ze środków Samorządu Województwa Mazowieckiego.



Debata była okazją do rozmowy o potrzebach młodych mieszkańców, możliwościach zgłaszania własnych pomysłów oraz współpracy z samorządem i lokalnymi instytucjami. W dyskusji uczestniczyli: Sławomir Sumka, wójt Gminy Stare Babice, Anna Doberska, radna gminy, Zbigniew Wejcman, ekspert ds. partycypacji obywatelskiej, Konrad Czechowski, dyrektor Przedszkola im. Majki Jeżowskiej w Bliznem Jasińskiego oraz Pola René, przewodnicząca Młodzieżowej Rady Gminy. Spotkanie poprowadziły Nina Roszak, radna Młodzieżowej Rady i Zuzanna Liepelt z Federacji Mazowia.







Od pomysłu do działania

Jednym z głównych tematów była droga od pomysłu do jego realizacji. Wójt podkreślił znaczenie rozmowy o potrzebach mieszkańców i wspólnego działania. Ważne jest przedstawienie propozycji, omówienie jej założeń, a następnie skierowanie jej do Rady Gminy i poszukiwanie możliwości wdrożenia.

Anna Doberska zwróciła uwagę, że pomysły młodzieży powinny być konkretne i dobrze przemyślane. Istotne jest także poparcie mieszkańców oraz wskazanie, jakie efekty może przynieść dana inicjatywa. Tak przygotowana propozycja ułatwia ocenę jej możliwości i podjęcie dalszych działań.

O sposobach radzenia sobie z trudnościami mówił Zbigniew Wejcman. Podkreślił znaczenie korzystania z doświadczenia starszych radnych, przygotowywania konkretnych propozycji i wykorzystywania pojawiających się możliwości. Trudności nie muszą oznaczać rezygnacji z pomysłu – mogą skłaniać do poszukiwania innych rozwiązań.

Przewodnicząca Młodzieżowej Rady Gminy zaznaczyła, że tworzenie nowych projektów i wypra-





cowywanie pomysłów nie zawsze jest łatwe. Dlatego Młodzieżowa Rada zachęca młodych mieszkańców do zgłaszania własnych propozycji i włączania się w działania.

Miejsca spotkań, transport i współpraca

W kolejnej części debaty rozmawiano o sprawach ważnych dla codziennego życia młodzieży. Jedną z nich była potrzeba tworzenia miejsc, w których młodzi mieszkańcy mogliby spotykać się, rozwijać zainteresowania i realizować własne inicjatywy.

Wójt przyznał, że stworzenie kolejnych miejsc dla młodzieży nie będzie łatwe. Podkreślił jednak, że dzięki wsparciu Domu Kultury, wykorzystaniu już istniejącej Strefy Młodzieży oraz odpowiedniemu zagospodarowaniu dostępnych środków możliwe będzie podejmowanie dalszych działań.

Rozmowa dotyczyła także sposobów zgłaszania postulatów i poszukiwania rozwiązań w sytuacji ograniczeń finansowych lub formalnych.

Ważnym tematem była komunikacja autobusowa, w szczególności częstotliwość kursów i dostosowanie rozkładów do potrzeb mieszkańców.

Poruszono również kwestię współpracy z najmłodszymi. Konrad Czechowski poinformował o planowanych projektach realizowanych przez dzieci z przedszkola i zachęcił Młodzieżową Radę do włączania się w te działania. To przykład, że współpracę i aktywność obywatelską można rozwijać już od najmłodszych lat.

Zdrowie psychiczne i przeciwdziałanie hejtowi

Istotną częścią debaty była rozmowa o zdrowiu psychicznym dzieci i młodzieży oraz przeciwdziałaniu hejtowi. Konrad Czechowski zwrócił uwagę na znaczenie rozmowy o problemach, szukania wsparcia u zaufanych osób i reagowania, gdy ktoś znajduje się w trudnej sytuacji. Podkreślił, że nie należy bać się prosić o pomoc, a także warto pamiętać o dostępnych formach wsparcia, w tym telefonach zaufania.







Temat ten nawiązywał do działań Młodzieżowej Rady Gminy Stare Babice prowadzonych w ramach kampanii społecznej „STOP HEJT – NIE IDZIESZ SAM". Jej celem było uwrażliwianie na problem przemocy słownej, budowanie wzajemnego szacunku i zachęcanie do reagowania, gdy ktoś potrzebuje wsparcia.

Młodzi mają głos – i chcą działać

Debata pokazała, że młodzi chcą rozmawiać o sprawach ważnych dla swojej społeczności i szukać sposobów wpływania na życie gminy. Realizacja pomysłów wymaga jednak współpracy, dobrego przygotowania propozycji i gotowości do wspólnego poszukiwania rozwiązań.

Poruszone podczas spotkania kwestie będą punktem wyjścia do kolejnych rozmów i planowania działań Młodzieżowej Rady Gminy Stare Babice na 2027 rok.

Dziękujemy panelistom za udział w dyskusji, a młodzieży i wszystkim gościom za obecność. Podziękowania kierujemy również do Aleksandry Troczyńskiej-Rucińskiej, dyrektor Domu Kultury Stare Babice, za wsparcie organizacyjne oraz do realizatorów technicznych za obsługę wydarzenia.

Zadanie „Uczestniczę, decyduję, działam!" współfinansowano ze środków Samorządu Województwa Mazowieckiego.

#Mazowszepomaga #programywsparcia #solidarnośćmazowiecka

Mazowsze. serce Polski Mazowsze dla młodzieży

Tekst/foto: AS

Babicki Talent 2026 – scena pełna pasji

Wokal, muzyka, taniec, akrobatyka, a nawet mówienie wspak! Pierwsza edycja Gminnego Przeglądu Talentów pokazała, jak wiele pasji i niecodziennych umiejętności kryje się wśród mieszkańców gminy Stare Babice.

10 października w Domu Kultury Stare Babice odbył się finał I Gminnego Przeglądu Talentów „Babicki Talent 2026". Po miesiącach zbierania zgłoszeń nadszedł czas, by uczestnicy zaprezentowali swoje umiejętności na żywo, a publiczność mogła przekonać się, jak różnorodne talenty rozwijają się tuż obok nas.





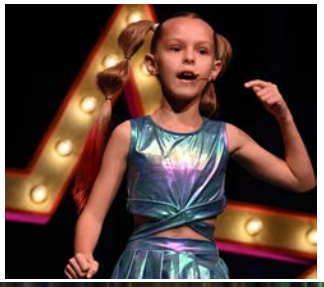



Na scenie wystąpili przedstawiciele różnych pokoleń – od najmłodszych mieszkańców po dorosłych. Nie zabrakło pięknych wykonań wokalnych i instrumentalnych, występów tanecznych oraz akrobatycznych. Zaskoczeniem dla widzów była także niezwykła umiejętność mówienia wspak. Każda prezentacja miała własny charakter i była dowodem na to, że talent potrzebuje nie tylko umiejętności, lecz także pasji, pracy i odwagi, by pokazać się przed publicznością.



Za stołem jury zasiedli: Sławomir Sumka, Katarzyna Sońta, Irena Janowska, Aleksandra Troczyńska-Rucińska oraz Stanisław Ruciński. Jurorzy mieli okazję przyjrzeć się różnorodnym prezentacjom i docenić umiejętności, zaangażowanie oraz artystyczną odwagę uczestników.

Jury oceniało uczestników w trzech kategoriach wiekowych. Wśród dzieci do lat 12 pierwsze miejsce zdobyła Helena Woźniak, drugie – zespół KAS PLAY, a trzecie ex aequo Helena Gębala i Jan Kupiecki. Wyróżnienia otrzymali: Kornelia Kielan, Zuzanna Sosnowska, Nikodem Szuba, Hanna Nasiadek i Laura Kielan.

W kategorii młodzieży w wieku 13–18 lat zwyciężyła Lena Iskrzyńska. Wśród dorosłych, w wieku 19–59 lat, pierwsze miejsce zajął Adrian Mydlak, drugie – Mariusz Kielan, a trzecie – Lena Stańczyk.

Przyznano również nagrody specjalne za wyjątkowy występ, wywołane emocje, charakter i przesłanie. Otrzymali je: KAS PLAY, Mariusz Kielan oraz zespół „Rytmy Świata".

Organizacja pierwszej edycji przeglądu była **inicjatywą Młodzieżowej Rady Gminy Stare Babice.** Pomysł połączył mieszkańców w różnym wieku i stworzył przestrzeń, w której każdy mógł podzielić się swoją pasją. Gratulacje należą się młodym organizatorom za zaangażowanie i przygotowanie wydarzenia, które pozwoliło zaprezentować lokalne talenty.

Podziękowania skierowano również do Gminnej Komisji Rozwiązywania Problemów Alkoholowych, i Domu Kultury Stare Babice za wsparcie przeglądu, a także do restauracji Hedera, Złotej Chochli i firmy BUKAT za przygotowanie poczęstunku. Słowa wdzięczności otrzymali członkowie jury za poświęcony czas, zaangażowanie i cenne wskazówki dla uczestników. Nie zabrakło też podziękowań dla publiczności, której obecność i gorące brawa dodawały występującym odwagi.

Pierwszy „Babicki Talent" pokazał, że w naszej gminie nie brakuje ludzi, którzy mają coś wyjątkowego do zaoferowania. Gratulujemy wszystkim uczestnikom – zarówno laureatom, jak i osobom, które zdecydowały się po raz pierwszy wystąpić przed szerszą publicznością. Każdy z nich wniósł na scenę cząstkę siebie, a wspólne spotkanie stało się pięknym świętem talentu, pasji i odwagi. Pozostaje mieć nadzieję, że kolejna edycja przyniesie równie wiele emocji i odkryje następne niezwykłe osobowości.

Tekst/foto: Izabela Bek

Muzyka, która koi. Aga Zaryan zaśpiewała dla polskich hospicjów

18 października w Sali Widowiskowej Domu Kultury Stare Babice zabrzmiały polskie piosenki w jazzowej odsłonie. Cały dochód z koncertu zostanie przekazany na zakup materacy przeciwodleżynowych dla polskich hospicjów.

Są melodie, które towarzyszą nam od dzieciństwa. Rozbrzmiewały w kuchennych radiach, śpiewano je przy rodzinnych stołach, a w trudnych chwilach wracały jak stary, dobry przyjaciel. Podczas wyjątkowego wieczoru zabrzmiały one na nowo: w głosie Agi Zaryan, jednej z najwybitniejszych polskich wokalistek jazzowych.









To był już drugi koncert charytatywny, jaki zorganizowała Fundacja Polskie Hospicja w gościnnych progach Domu Kultury Stare Babice. Honorowy patronat nad koncertem objęli Starosta Powiatu Warszawskiego Zachodniego, Wójt Gminy Stare Babice oraz Starosta Powiatu Mińskiego.

Aga Zaryan, laureatka wyróżnienia Gwiazda Dobroczynności z 2017 roku, wybrała repertuar niezwykły, złożony z utworów, które nosi w sercu. To twórczość ludzi, którzy pisali historię polskiego jazzu i muzyki rozrywkowej. W programie znalazły się między innymi „Kocham Cię, kochanie moje" z repertuaru zespołu Maanam, „Ale w koło jest wesoło" zespołu Perfect oraz „La valse du mal" Jerzego Dudusia Matuszkiewicza, znane z repertuaru Kaliny Jędrusik, do słów Wojciecha Młynarskiego. Pojawiły się także nawiązania do twórczości Czesława Niemena, Ewy Demarczyk i Krzysztofa Komedy.

Dobrze znane piosenki zyskały nowe oblicze dzięki aranżacjom Michała Tokaja, wybitnego pianisty i kompozytora. Wraz z nim na scenie wystąpili: Michał Barański (kontrabas), Łukasz Zyta (perkusja) i Robert Majewski (trąbka). Ich muzyka, pełna rasowej improwizacji i wysublimowanego brzmienia, pozwoliła odkryć te utwory od nowa.

Aga Zaryan, jak zawsze, wniosła do nich ciepłą barwę głosu, charakterystyczny styl i niezwykłą intymność interpretacji. Był to wieczór sentymentalny i wzruszający.

To jednak nie był tylko wieczór z piękną muzyką. Cały dochód z koncertu zostanie przeznaczony na zakup materacy przeciwodleżynowych dla pacjentów polskich hospicjów. Dla osób, które zmagają się z chorobą i cierpieniem, taki sprzęt oznacza mniej bólu i więcej godności w codziennym życiu.

„Muzyka może poruszać, a wspólne pomaganie może realnie zmienić życie" – przekonywali organizatorzy. Bilet na ten koncert był więc czymś więcej niż wejściówką: stał się cegiełką dobra, która zostaje z nami długo po wybrzmieniu ostatniego dźwięku. Dziękujemy z serca wszystkim, którzy swoją obecnością otoczyli troską tych, którzy potrzebują jej najbardziej.

Zbiórkę można wesprzeć przekazując darowiznę na **konto Fundacji Polskie Hospicja:**

72 1160 2202 0000 0006 6386 3240

https://fundacjapolskiehospicja.pl/

Tekst: Iwona Postek-Turchońska
Foto: Arleta Olendrowicz

Kulturalny PAŹDZIERNIK

Październik w Domu Kultury Stare Babice upłynął pod znakiem muzyki, teatralnych wzruszeń i interesujących spotkań. Było jazzowo i refleksyjnie, ale nie zabrakło też trudnych pytań o współczesny świat, samotność, bliskość i odwagę sprzeciwu. A wszystko to w ramach jednego miesiąca, który po raz kolejny pokazał, że kultura ma wiele obliczy, zdolnych poruszyć w nas różne struny.

Spotkania z kulturą rozpoczęliśmy w minionym miesiącu z hollywoodzkim rozmachem – **2 października** publiczność przeniosła się bowiem w świat jednej z największych ikon kina i popkultury za sprawą **koncertu „10 sekretów Marilyn Monroe”**. W rolę przewodniczki po życiu legendarnej gwiazdy wcieliła się **Sonia Bohosiewicz** – znakomita aktorka i wokalistka, która z właściwym sobie temperamentem i błyskiem w oku odkrywała przed widzami mniej znane oblicze Marilyn. Usłyszeliśmy nie tylko niezwykłe historie z życia tej ikonicznej postaci, ale także wielkie światowe przeboje, które są z nami od wielu dziesięcioleci i zachwycają niezmiennie. W repertuarze wieczoru znalazły się utwory, które śpiewała Marilyn Monroe, a także inni artyści z nią kojarzeni – Frank Sinatra czy Ella Fitzgerald.





Co ciekawe, historie obu pań połączył nie tylko jazz. Marilyn Monroe podziwiała Ellę Fitzgerald i pomogła jej w karierze, gdy w latach 50. przekonała właściciela słynnego klubu Mocambo w Los Angeles, by zaangażował wokalistkę. W zamian Marilyn obiecała, że będzie co wieczór siedzieć przy stoliku na widowni, co miało przyciągnąć publiczność i prasę. To jedna z wielu ciekawostek, które opowiedziała nam Sonia Bohosiewicz, pomiędzy pięknymi evergreenami „I Wanna Be Loved by You”, „New York, New York” czy „I've Got You Under My Skin”. Artystce na scenie towarzyszyli znakomici instrumentaliści – Fabian Włodarek na fortepianie, Robert Murakowski na trąbce, Piotr Górka na kontrabasie i Patryk Dobosz grający na perkusji.



I tak oto, po raz kolejny okazało się, że za wizerunkiem wielkiej gwiazdy kryją się historie, o których warto opowiedzieć na nowo, korzystając z niezawodnego wehikułu czasu, którym jest muzyka.

Zaledwie dwa dni później, **4 października,** nastrój zmienił się diametralnie. **Spektakl „The Chairs”** zaprosił widzów do świata relacji międzyludzkich, spotkań, rozstań i emocji, które nie zawsze łatwo jest nam ubrać w słowa. Adam Kuza i Sara Kozłowska stworzyli opowieść inspirowaną autentycznymi historiami i doświadczeniami wielu osób. W ich interpretacji bliskość okazała się czymś znacznie więcej niż obecnością drugiego człowieka. To także akceptacja, uważność, możliwość bycia sobą i świadomość, że jest ktoś, komu możemy powierzyć własne sekrety, lęki czy zmęczenie.



Twórcy nie uciekali od trudnych tematów. Samotność, problemy z budowaniem trwałych więzi i poszukiwanie prawdziwego porozumienia przeplatały się z lekkością i humorem. Bo przecież życie rzadko bywa wyłącznie poważne, a najważniejsze rozmowy nie zawsze zaczynają się od wielkich słów.

Z kolei **11 października** mieliśmy okazję obejrzeć **znakomity spektakl „Maryla”** przygotowany przez **Teatr Fuzja.** Ten przejmujący monodram, w którym Anna Rozmianiec stworzyła absolutnie zjawiskową kreację, udowodnił, jak wielka siła tkwi w aktorskiej precyzji, charyzmie, emocjach i opowieści, która rezonuje w odbiorcach. Na scenie jedna aktorka, a w centrum historii – Maria Kwaśniewska, polska oszczepniczka, brązowa medalistka Igrzysk Olimpijskich w Berlinie w 1936 roku. Kobieta, która w cieniu nazistowskiej propagandy zdobyła się na gest sprzeciwu wobec Hitlera. Gest, który wprawdzie nie zatrzymał historii, ale pokazał, że nawet w obliczu wielkiej władzy można zachować własną godność i niezależność. Anna Rozmianiec z niezwykłą siłą poprowadziła nas przez tę opowieść, stawiając pytania, które pojawiają się także dziś: Czy jednostka może przeciwstawić się propagandzie? Czy odwaga ma znaczenie, nawet jeśli nie zmienia świata od razu? I czy wielkie zmiany nie zaczynają się właśnie od jednego, pozornie niewielkiego gestu?

Ważnym dopełnieniem teatralnego spotkania był warsztat muzyczny „Protest Song”, prowadzony przez Jakuba „Gonzo” Woźniaka, twórcę muzyki do tego spektaklu, dodajmy – znakomitej muzyki! Młodzież i dorośli mogli wspólnie porozmawiać o tolerancji, demokracji i prawach człowieka, a następnie przełożyć własne przemyślenia na muzykę. Powstawały autorskie utwory, w których słowo, rytm i emocje stawały się narzędziami wyrażania sprzeciwu.

Spektakle „Maryla” i „The Chairs” zostały pokazane w ramach programu Teatr Polska finansowanego z funduszy Ministerstwa Kultury i Dziedzictwa Narodowego.

18 października w Domu Kultury Stare Babice gościliśmy jedną z najbardziej cenionych polskich wokalistek jazzowych – **Agę Zaryan**. Artystka zagrała koncert charytatywny, z którego dochód zostanie przeznaczony na wsparcie polskich hospicjów. Więcej – w osobnej relacji na poprzedniej stronie.

Miniony miesiąc zakończył się również muzycznie – **23 października** odbyła się druga edycja **koncertu „Usiądź ze mną przy kawie”** zainicjowanego w Domu Kultury Stare Babice z okazji Dnia Seniora. I było dokładnie tak, jak przy filiżance ulubionej kawy – przemiło! Miłośnicy śpiewu ze Studia Wokalnego Domu Kultury Stare Babice, pracujący pod kierownictwem Bogumiły Ostrovnoi, zabrali publiczność do stolika pełnego pyyyysznych muzycznych łakoci!







Była jesienna nostalgia w utworze „Pamiętasz, była jesień”, słoneczna energia w piosence „Tyle słońca w całym mieście” oraz nutka romantyzmu w kompozycji „Do zakochania jeden krok”. Usłyszeliśmy też „Małgośkę”, „Jesteśmy na wczasach”, „Kolorowe jarmarki” i „Dni, których nie znamy” i wiele innych ponadczasowych przebojów, które, jak dobre wino, nie starzeją się ani odrobinę.

Dobrze znane wszystkim piosenki budziły wspomnienia i wywoływały uśmiech na twarzach nie tylko seniorów. I nie tylko uśmiech – bo byli i tacy, którzy śpiewali, tańczyli i gromkimi brawami pokazywali, że w takim towarzystwie kawa może się nigdy nie kończyć…

Po więcej pięknych zdjęć zapraszamy na nasz Facebook, gdzie publikujemy obszerne fotorelacje z naszych wydarzeń: https://www.facebook.com/dkstarebabice

Tekst/foto: Arleta Olendrowicz

K-pop bliżej niż myślisz. Nowe zajęcia w Domu Kultury Stare Babice

Wielu młodych ludzi marzy o tym, by stanąć na scenie, śpiewać, tańczyć i poczuć emocje towarzyszące występom największych gwiazd K-popu. Do tej pory mogło się wydawać, że taki świat istnieje jedynie w Korei Południowej i jest dostępny dla nielicznych. Nowe zajęcia K-pop w Domu Kultury Stare Babice pokazują jednak, że marzenia można realizować także lokalnie, w gronie osób o podobnych pasjach i zainteresowaniach.



Pomysł stworzenia zajęć narodził się z inicjatywy matki i córki, które postanowiły połączyć swoje doświadczenia oraz miłość do muzyki. Bogumiła Ostrovnoi (mama), która te zajęcia prowadzi jest bowiem od wielu lat związana ze śpiewem i edukacją artystyczną. Na co dzień dzieli się swoją wiedzą w Studiu Wokalnym w Domu Kultury Stare Babice, gdzie pracuje z dziećmi, młodzieżą i dorosłymi, pomagając im rozwijać umiejętności wokalne i sceniczną pewność siebie.

Drugą prowadzącą jest Tosia Jaroszuk (córka), która od lat fascynuje się kulturą Korei Południowej. Od 11. roku życia słucha koreańskiej muzyki oraz aktywnie działa w grupie coverowej wykonującej choreografie i utwory największych gwiazd K-popu. Razem ze swoim zespołem brała udział w licznych konkursach i wydarzeniach poświęconych kulturze koreańskiej. Jednym z ich większych sukcesów było zdobycie pierwszego miejsca podczas Festiwalu Pyrkon, ale to nie koniec, ponieważ Tosia cały czas poszerza swoją wiedzę i umiejętności.

- *Uczę się koreańskiego od 5 lat, bo jestem zafascynowana K-popem, który jest połączeniem wszystkiego co lubię: śpiewu, tańca i pięknej wizualnej oprawy! Przez to też czuję się związana z ich pop-kulturą i marzę, by kiedyś tam żyć, pracować i poznać Koreę bliżej. Podoba mi się brzmienie ich języka, uwielbiam koreańskie filmy i koreańską kuchnię. Jeśli jesteście tak jak ja zakochani w tej kulturze, to zapraszam na nasze zajęcia w Domu Kultury Stare Babice!* – tak zaraża pasją i entuzjazmem 18-letnia Tosia.

Nowe zajęcia zostały stworzone właśnie z myślą o młodych ludziach, którzy chcą nie tylko tańczyć i śpiewać, ale przede wszystkim odnaleźć swoją przestrzeń i grupę przyjaciół. *Zależy nam na budowaniu atmosfery wzajemnego wsparcia, akceptacji i współpracy. K-pop jest bowiem nie tylko muzyką, ale również ideą działania zespołowego, odpowiedzialności za grupę i wspólnego dążenia do sukcesu* – podkreśla Bogumiła Ostrownoi, instruktorka śpiewu.

Program zajęć obejmuje trzy wzajemnie uzupełniające się bloki: taniec, śpiew oraz ekspresję sceniczną z elementami aktorstwa. Uczestnicy będą rozwijać swoje umiejętności artystyczne, pracować nad pewnością siebie, komunikacją i współdziałaniem z innymi. Wszystkie te elementy zostaną połączone w jedną historię opowiadającą o młodej dziewczynie marzącej o tym, by zostać K-pop idolką.

Przez cały rok uczestnicy będą wspólnie tworzyć kolejne rozdziały tej opowieści. Poznają wyzwania, z jakimi mierzą się młodzi artyści, ale także odkryją, jak wielką rolę odgrywają przyjaźń, wytrwałość i wzajemne wsparcie. To właśnie te wartości stanowią fundament zajęć.

Kulminacją całorocznej pracy będzie autorskie przedstawienie taneczno-muzyczne, które zostanie zaprezentowane pod koniec roku. Na scenie zobaczymy nie tylko efekt nauki choreografii i piosenek, ale przede wszystkim historię stworzoną przez grupę młodych ludzi, którzy wspólnie odważyli się sięgnąć po swoje marzenia.





Bo nie trzeba jechać do Korei, aby rozpocząć własną przygodę z K-popem. Czasem wystarczy wejść do sali prób, spotkać ludzi z podobną pasją i uwierzyć, że razem można osiągnąć znacznie więcej. To właśnie takie miejsce powstaje w Domu Kultury Stare Babice. **Zajęcia K-pop odbywają się w soboty w godzinach 9.00-12.00. Zapisy przez www.strefazajec.pl**

K-pop (skrót od *Korean pop*, czyli koreańska muzyka pop) to gatunek muzyki popularnej pochodzący z Korei Południowej. Mimo nazwy nie ogranicza się tylko do popu – gatunek ten łączy taneczny pop, hip-hop, R&B, elektronikę, rock, a nawet muzykę klasyczną. Utworom towarzyszą skomplikowane, niezwykle precyzyjne choreografie oraz dopracowane, kolorowe teledyski.

Artyści K-pop'u (często nazywani *idols*) są wyselekcjonowani przez wytwórnie muzyczne w bardzo młodym wieku i – zanim zadebiutują dla szerokiej publiczności – przechodzą wieloletnie, intensywne szkolenia w zakresie śpiewu, tańca i języków obcych.

Tekst: Arleta Olendrowicz
Foto: IB, Tokyo Studio



Konkurs Muzyczny Smok 2026 – przed nami!

Już niebawem rozpocznie się kolejna, szósta edycja konkursu Muzyczny Smok, na którą zapraszamy mieszkańców gmin powiatu warszawskiego zachodniego: Łomianek, Błonia, Izabelina, Kampinosu, Leszna, Ożarowa Mazowieckiego i – oczywiście – Starych Babic. Pomysłodawcą projektu jest Centrum Kultury w Izabelinie, a tegorocznym organizatorem – Centrum Kultury w Błoniu. Dom Kultury Stare Babice jest jednym z partnerów tego wydarzenia.

W ramach projektu, partnerskie ośrodki kultury zorganizowały w październiku bezpłatne warsztaty wokalne „I Ty możesz wystąpić na scenie", które były doskonałą okazją, by oswoić się ze sceną i zasięgnąć porad ekspertów prowadzących warsztaty. Jednak, jak co roku, głównym punktem wydarzenia będzie sam konkurs Muzyczny Smok – wokalne talenty uczestnicy będą prezentować 21 listopada od godzinie 10.00 w Centrum Kultury w Błoniu. Możemy się spodziewać duuużej różnorodności zarówno jeśli chodzi o wykonawców jak i repertuar, ponieważ mogą w nim wziąć udział soliści już od 10. roku życia, a także zespoły wokalne i chóry wykonujące utwory z gatunku szeroko rozumianej muzyki rozrywkowej.

Na laureatów czekają ciekawe nagrody, statuetki oraz możliwość występu podczas Koncertu Galowego, który odbędzie się **22 listopada** w sali widowiskowej Centrum Kultury w Błoniu. Gwiazdą tego wieczoru będzie Big Band Błonie.



Zapraszamy wszystkich miłośników śpiewu do zapisu na konkurs, bo jeszcze jest to możliwe! Świetna atmosfera, przyjazne jury i wspierająca publiczność czekają na Was. Wystarczy zapoznać się z regulaminem, pobrać formularze ze strony www.centrum-kultury.blonie.pl oraz przesłać zgłoszenie na adres zgloszenie@centrumkultury.com.pl do **17 listopada 2026 roku.**

Może właśnie TY jesteś jeszcze nieodkrytym, muzycznym brylantem?

Tekst: Arleta Olendrowicz


KONCERT Z OKAZJI
NARODOWEGO ŚWIĘTA NIEPODLEGŁOŚCI
PIOSENKI O WARSZAWIE
W WYKONANIU
BABICKIEJ ORKIESTRY DĘTEJ IM. K. PENDERECKIEGO
FORTEPIAN
MAGDALENA SIJER
środa, 11 listopada 2026 r., godz. 16.00
Sala Widowiskowa Domu Kultury Stare Babice, ul. Południowa 2a, Zielonki-Parcela
Bilety dostępne na www.biletyna.pl oraz w kasie Domu Kultury
BILETY W CENIE 20 ZŁ
GMINA STARE BABICE
DOM KULTURY STARE BABICE
MALBUD
GazetaBABICKA


SPEKTAKL DLA DZIECI
LEŚNA SENSACJA
dla dzieci od 3 lat
Sensoryczny spektakl muzyczny o tematyce ekologicznej
sobota, 14 listopada 2026 r., godz. 16.00
Sala Widowiskowa Domu Kultury Stare Babice, ul. Południowa 2a, Zielonki-Parcela
Bilety dostępne na www.biletyna.pl oraz w kasie Domu Kultury
BILETY W CENIE 35 ZŁ
GMINA STARE BABICE
DOM KULTURY STARE BABICE
GazetaBABICKA
TEATR KULTURESKA


unesco
Biosphere Reserve
PUSZCZA KAMPINOSKA
Rezerwat Biosfery Puszcza Kampinoska UNESCO
Zaprasza w niedzielę15 listopada 2026 roku o godz. 17:00 na:
Prelekcja:
Zbyszko Siemaszko - dzieje wybitnego fotografa
Koncert Grażyny Łapińskiej
Grażyna Łapińska
Miejsce:
Dom Kultury Stare Babice
Ul. Południowa 2A
Zielonki Parcele
Organizatorzy:
DOM KULTURY STARE BABICE
ODDZIAŁ WARSZAWSKI PTTK
GMINA STARE BABICE
Mazowsze dla organizacji pozarządowych
Mazowsze. serce Polski


KONCERT
MARIA SADOWSKA
KIEDY NIE MA MIŁOŚCI
piątek, 20 listopada 2026 r., godz. 19.00
Sala Widowiskowa Domu Kultury Stare Babice, ul. Południowa 2a, Zielonki-Parcela
Bilety dostępne na www.biletyna.pl oraz w kasie Domu Kultury
BILETY W CENIE 110 ZŁ
GMINA STARE BABICE
DOM KULTURY STARE BABICE
GazetaBABICKA



niedziela, 22 listopada 2026 r., godz. 18.00

Sala Widowiskowa Domu Kultury Stare Babice,
ul. Południowa 2a, Zielonki-Parcela
Bilety dostępne na www.biletyna.pl oraz w kasie Domu Kultury

BILETY W CENIE 80 ZŁ

GMINA STARE BABICE · DOM KULTURY STARE BABICE · GazetaBABICKA



piątek, 27 listopada 2026 r., godz. 19.00–22.00

Sala Klubowa Domu Kultury Stare Babice,
ul. Południowa 2a, Zielonki-Parcela
Bilety dostępne na www.biletyna.pl oraz w kasie Domu Kultury

BILETY W CENIE 20 ZŁ

GMINA STARE BABICE · DOM KULTURY STARE BABICE · GazetaBABICKA · KOIGW LIPKÓW



piątek, 4 i 11 grudnia 2026 r., godz. 18:30

Szczegółowe informacje oraz zapisy:
strefazajec.pl

KOSZT UCZESTNICTWA 50 ZŁ

GMINA STARE BABICE · DOM KULTURY STARE BABICE · GazetaBABICKA



piątek, 11 grudnia 2026 r., godz. 19.00

Foyer Sali Widowiskowej oraz Galeria Domu Kultury Stare Babice,
ul. Południowa 2a, Zielonki-Parcela

WSTĘP WOLNY!

ORGANIZATORZY: GMINA STARE BABICE · DOM KULTURY STARE BABICE · PENELOPA
PARTNERZY:
PATRON MEDIALNY: GazetaBABICKA

Biblioteczny kalendarz? Lepiej mieć go pod ręką!

Dlaczego warto pilnować bibliotecznych terminów? Bo obok dobrze znanych i lubianych cykli – trzech różnych Dyskusyjnych Klubów Książki, Robótek Zręcznych, Czytania na Dywanie czy spotkań podróżniczych – co miesiąc szykujemy coś jeszcze. Niektóre wydarzenia planujemy z dużym wyprzedzeniem, po cichu, żeby nie zapeszyć. Inne trafiają do nas niespodziewanie, prosto z codziennej bibliotecznej krzątaniny albo… z poczty mailowej.

Efekt? W najbliższych tygodniach będzie można powędrować tropem rodzinnych historii i templariuszy, zajrzeć do Afryki, zabawić się w św. Mikołaja, a na koniec zanurzyć się w andrzejkowej atmosferze. Warto zarezerwować sobie te daty!

16 listopada (poniedziałek), godz. 18.00
Jak odnaleźć rodzinne korzenie?

Czy rodzinne drzewo genealogiczne można zacząć od starego zdjęcia, opowieści babci albo nazwiska, które od dawna intryguje? O tym opowie Dominik Kiezik – historyk i archiwista z wykształcenia, genealog z zamiłowania i dwudziestoletniej pasji. Podpowie, jak się do tego zabrać, jakimi zasadami kierować się przy tworzeniu drzewa i z jakich narzędzi korzystać. Będzie też o ograniczeniach, które w badaniach przyniosło RODO. Być może po spotkaniu niejedna rodzinna anegdota doczeka się własnego przypisu, a ktoś odkryje, że w jego drzewie kryje się materiał na całą sagę.

17 listopada (wtorek), godz. 17.30
Templariusze, skarb i… kryminalna zagadka

Piotr Papis od lat łączy dwie pasje: historię i podróże. Odwiedził wiele zakątków świata, a w poszukiwaniu śladów zakonów rycerskich przemierzał także Dolny Śląsk, Europę i Bliski Wschód. Podczas spotkania opowie o swojej drodze do pisania i o powieści „Zemsta templariusza". Jej akcja przenosi czytelników do XIII-wiecznego Śląska, gdzie zaginione srebro, rycerze-rabusie, templariusze i papieski inkwizytor splatają się w pełną zwrotów akcji intrygę. Są tajemnice, pościg za skarbem i barwne postaci – historia wciąga, a przy tym bawi poczuciem humoru. To doskonała okazja, by przekonać się, ile fascynujących tajemnic może kryć historia i jak inspirująco można połączyć prawdziwe wydarzenia z literacką fikcją. Zapraszamy wszystkich miłośników zagadek, przygód i nieoczywistych opowieści!

19 i 27 listopada (czwartek i piątek), godz. 10.00
Seniorzy Seniorom

W listopadzie odbędą się także kolejne spotkania w projekcie „Seniorzy Seniorom", zainicjowanym przez Babicką Radę Seniorów. Wspólnie przygotowujemy drobne upominki dla pensjonariuszy domów opieki z terenu naszej gminy. To niewielkie rzeczy, ale powstają z myślą o tym, by sprawić komuś radość – a przy okazji przypomnieć, że życzliwość najlepiej działa, gdy podaje się ją dalej.

26 listopada (czwartek), godz. 17.30
Biblioteką przez Świat: spotkanie z Afryką

Tym razem w ramach cyklu „Biblioteką przez Świat" wybierzemy się do Afryki Środkowej. Ksiądz Waldemar z Misji Afrykańskich opowie o społecznościach żyjących w tamtejszych lasach – ich codzienności, tradycjach i niezwykłej więzi z przyrodą. Zajrzymy do świata, w którym las jest nie tylko domem, lecz także źródłem wiedzy i ważną częścią kultury. Nie zabraknie ciekawostek o muzyce i zwyczajach. Czy wiecie, że tradycyjne wielogłosowe śpiewy społeczności Aka trafiły na listę niematerialnego dziedzictwa UNESCO? To będzie spotkanie, które pozwoli choć na chwilę przenieść się bardzo daleko – bez pakowania walizki.

30 listopada (poniedziałek), godz. 19.00–23.00
Pierwsza Babicka Noc Bibliotek!

Na zakończenie miesiąca zapraszamy na wieczór, w którym literatura spotka się z humorem, a andrzejkowe lanie wosku z lokalną twórczością. Swoje książki i pasje zaprezentują babiccy autorzy, a Zespół bez Nazwy zadba o solidną porcję śmiechu w dwóch skeczach kabaretu Hrabi: „Chodź ze mną do łóżka" i „Kwiaty". Będzie trochę poezji, trochę powieści historycznych, romansu, coachingu i wróżb – czyli literacka mieszanka, której nie da się zamknąć w jednej szufladzie. No, chyba że w tej z napisem „dobry wieczór". Zapraszamy na pierwszą taką noc w naszej bibliotece!

Tekst: Anna Królik


MDKK
MŁODZIEŻOWY DYSKUSYJNY KLUB KSIĄŻKI
Czytasz? Chcesz pogadać? Wpadaj!
Rozmawiamy o książkach, które naprawdę warto znać!
Dla młodzieży w wieku 14–17 lat
19 października (poniedziałek)
23 listopada (poniedziałek)
21 grudnia (poniedziałek)
18 stycznia (poniedziałek)
15 lutego (poniedziałek)
22 marca (poniedziałek)
19 kwietnia (poniedziałek)
17 maja (poniedziałek)
14 czerwca (poniedziałek)
Spotykamy się raz w miesiącu.
DOBRE KSIĄŻKI
CIEKAWE ROZMOWY
NOWI LUDZIE
WIĘCEJ PERSPEKTYW
Spotykamy się:
Miejsce: Biblioteka Publiczna Gminy Stare Babice
Godzina: 17:00


BIBLIOTEKA PUBLICZNA GMINY STARE BABICE
ZAPRASZA NA
BIBLIOTECZNĄ AKADEMIĘ GENEALOGICZNĄ
TWOJE DRZEWO RODZINNE
ŹRÓDŁA MOŻLIWOŚCI TAJEMNICE
Warsztat prowadzi specjalista genealogii
mgr Dominik Kiezik
16 listopada 2026 r. godz. 18:00
ul. Południowa 2a, Zielonki-Parcela


Biblioteka Publiczna Gminy Stare Babice
ZAPRASZA
na spotkanie autorskie
z
Piotrem Papisem
autorem powieści
„Zemsta Templariusza”
17 listopada 2026 r. (wtorek)
godz. 17:30
Srebro, korona i zdrada
Polska, XIII wiek. Srebro przeznaczone na wykupienie królewskiej korony znika bez śladu. Ruszają za nim templariusze, bezwzględni rycerze i książęta, którzy chętnie sprzedaliby niejedną duszę – byle za odpowiednią cenę.
W samym środku intrygi stają Jan z Brzegu i Pietrek. Chcą pomścić rodziców i odnaleźć skarb, ale w świecie, w którym każdy może okazać się zdrajcą, nawet srebro nie zawsze błyszczy tak samo.
PIOTR PAPIS
ZEMSTA TEMPLARIUSZA
NOVAE RES


NOC W BIBLIOTECE
30 listopada 2026 r. (poniedziałek) od godz. 19:00 do 23:00
W programie:
SŁOWA MIĘDZY GWIAZDAMI
spotkanie z lokalnymi autorami: krótka prezentacja dokonań, wymiana doświadczeń.
Zaproszenie przyjęli m.in.: Justyna Sołdaczuk, Iwona Sobczak, Janusz Niżyński, Natalia Kraus-Kowalczyk, Michał Kozłowski.
KABARETOWE HITY DLA DOROSŁYCH
w wykonaniu Zespołu bez Nazwy
ANDRZEJKOWE LANIE WOSKU
Pierwsza taka noc w naszej bibliotece
Biblioteka Publiczna Gminy Stare Babice

IX KUMA JUDO CUP i KUMA JUDO CAMP – sportowy weekend z mistrzem świata!

W dniach 9–11 października 2026 roku odbyły się IX KUMA JUDO CUP oraz KUMA JUDO CAMP. Zorganizowane przez KUMA JUDO wydarzenie połączyło rywalizację sportową dzieci i młodzieży, treningi z gwiazdą światowego judo oraz działania charytatywne.

Gościem campu był Francisco Garrigós – brązowy medalista igrzysk olimpijskich w Paryżu w 2024 roku, mistrz świata z 2023 roku, brązowy medalista mistrzostw świata z 2021 roku oraz trzykrotny mistrz Europy (2021, 2022 i 2024). Treningi z hiszpańskim judoką były okazją do poznania jego technik, zadawania pytań i czerpania z doświadczenia zdobytego na najważniejszych światowych imprezach.

Sobotni IX KUMA JUDO CUP rozegrano w GOSiR Stare Babice w Zielonkach-Parceli. Jeszcze przed rozpoczęciem zawodów liczba zgłoszonych uczestników przekroczyła 900. Dzieci i młodzież rywalizowały w kategoriach U9, U11, U13 i U15, przy dopingu trenerów, rodzin i klubowych kolegów. Podczas dekoracji wręczono setki medali i dyplomów. Gratulacje należały się nie tylko zwycięzcom, lecz także wszystkim uczestnikom, dla których start w turnieju był kolejnym krokiem w sportowym rozwoju.

Trzydniowy KUMA JUDO CAMP odbywał się na matach Sekcji Judo AZS AWF Warszawa oraz GOSiR Stare Babice. Program obejmował doskonalenie techniki i randori, czyli walki treningowe. Wspólne zajęcia umożliwiły zawodnikom i trenerom z różnych klubów wymianę doświadczeń, rozwijanie umiejętności oraz nawiązywanie nowych znajomości.

Wydarzeniu towarzyszyła zbiórka charytatywna na rzecz Basi. Wolontariusze kwestowali z puszkami, a uczestnicy mogli wesprzeć akcję również podczas kiermaszu domowych ciast. Organizatorzy dziękują wszystkim zaangażowanym w pomoc – osobom przygotowującym wypieki, wolontariuszom i darczyńcom. Ich postawa pokazała, że środowisko sportowe potrafi jednoczyć się nie tylko wokół rywalizacji, lecz także we wspieraniu potrzebujących.













Organizatorzy składają podziękowania zawodnikom i klubom za udział i zaufanie, trenerom za pracę i wsparcie podopiecznych, a rodzicom oraz kibicom za doping i stworzenie wyjątkowej atmosfery. Dziękują również sędziom, obsłudze zawodów, ekipie medycznej, wolontariuszom i całemu zespołowi organizacyjnemu.

Szczególne podziękowania kierują do Sekcji Judo AZS AWF Warszawa oraz GOSiR Stare Babice za współpracę, gościnność i udostępnienie przestrzeni do realizacji wydarzenia.

IX KUMA JUDO CUP odbył się pod honorowym patronatem Wójta Gminy Stare Babice Sławomira Sumki.

Dla KUMA JUDO był to intensywny weekend, którego największą wartością okazały się wspólne doświadczenia, rozwój uczestników i zaangażowanie całej społeczności. Satysfakcja z realizacji wydarzenia daje organizatorom motywację do podejmowania kolejnych sportowych inicjatyw.

Tekst/foto: Kuma Judo

Aktywna Dziewczyno! Przestań scrollować, zacznij w Naprzodzie trenować!

Jak przygoda to z piłką nożną oraz z koleżankami z Naprzodu Zielonki. Śmiech, zabawa i biegi, to pomysł na nową aktywność dla Dziewcząt, a może i dla Ciebie? Nie wahaj się, bo nie musisz być piłkarską gwiazdą, by sprawdzić się, spróbować swoich sił i przeżyć nową przygodę. Gminny Klub Sportowy Naprzód Zielonki zaprasza Dziewczynki z roczników 2013–2016!

Mieszkańcy naszej gminy mogą być zaskoczeni, ale Naprzód Zielonki to nie tylko znane od dziesięcioleci drużyny chłopięce. W klubie trenują również dziewczęta, które łączy zamiłowanie do tej aktywności. Piłka nożna dziewcząt to może nowość, ale koleżeństwo, wspólna zabawa i radość z bycia częścią zespołu są ważne dla młodzieży od zawsze.

Wiemy, że regularna aktywność fizyczna pomaga rozwijać sprawność i koordynację, a przebywanie w grupie rówieśniczek daje okazję do nawiązywania przyjaźni i budowania poczucia przynależności. To szczególnie cenne w świecie, w którym dzieciom coraz łatwiej spędzać wolny czas przed ekranami. Tu jest miejsce dla aktywnych dziewczynek – także i dla Ciebie nasza Kandydatko. Nie musisz już umieć grać. Wystarczy, że spróbujesz! Uśmiech i chęć to jedyne, czego oczekujemy. To ważne, bo nasza drużyna dziewcząt nie jest zamkniętą grupą, do której trudno dołączyć. Wszelkie nowe koleżanki są mile widziane, a gdy potrenujesz z koleżankami, to na zbudowanie dobrych relacji nie trzeba będzie długo czekać. Dla naszych dziewcząt piłka to radość, a nie konkurencja. Dziewczęta mają uczyć się nie tylko wspólnej gry, ale też otwartości, wzajemnego wsparcia, szacunku i tego, że każda z nich ma swoje miejsce w zespole i bez niej drużynie będzie trudniej.

Od rodziców usłyszeliśmy, że jak w każdym nowym miejscu, pierwsze treningi w nowej drużynie mogły i budziły niepewność. Dziewczynki wahały się i zadawały sobie pytania: Czy sobie poradzę? Czy będę umiała grać? Czy dziewczyny mnie polubią? I uzyskały na nie same pozytywne odpowiedzi.

W Naprzodzie Zielonki nowe zawodniczki zawsze mogą liczyć na życzliwe przyjęcie. Dziewczyny z Zielonek tworzą otwarte, uśmiechnięte i przyjazne grono, w którym nowa zawodniczka już po jednym czy dwóch treningach może poczuć się jedną z nich. Wystarczy się przełamać i wziąć udział w jednym, dwóch treningach próbnych. A Wy, Rodzice, zobaczycie Waszą córkę w nowym gronie. Bardzo możliwe, że w znacznie milszym i przyjaźniejszym niż rówieśniczki ze szkoły.



„Dla drużyny liczy się każda dziewczynka, i każda nowa zawodniczka może poczuć prawdziwą troskę i zainteresowanie" – tak swoje pierwsze doświadczenia z treningami i klubem opisują rodzice dziewczynek. I dodają – „W Naprzodzie nie ma nadmiernej presji na wynik, a jest nacisk na współpracę o co bardzo dba Pan Trener Szymon". Na treningach dziewczęta uczą się piłkarskich umiejętności, ale również wytrwałości, konsekwencji i wiary we własne możliwości. Mają prawo popełniać błędy, próbować ponownie i rozwijać się we własnym tempie.

Nie każda od razu będzie strzelać gole czy świetnie radzić sobie z piłką. I nie musi! Przyjdzie na to pora. W sporcie zespołowym liczy się przecież nie tylko indywidualny talent, ale także współpraca, zaufanie i wzajemna pomoc. Dziewczęta uczą się wspólnie przeżywać sukcesy, a pomyłki traktować jako naturalną część nauki, a nie powód do wstydu.

Więcej ruchu, nowych przyjaźni i pewności siebie, to jest to, co realnie odnajdują dziewczynki w tej drużynie.

Dlatego warto dać córce możliwość spróbowania czegoś nowego. Nie trzeba mieć sportowego talentu ani wcześniejszego doświadczenia. Najważniejsze, by się przełamać, pokonać małe lęki, przyjść poznać drużynę i przekonać się, czy piłka nożna sprawi jej radość. A jeśli pierwszy trening nie będzie idealny? Nic nie szkodzi. Każda zawodniczka kiedyś zaczynała. Każda popełnia pomyłki, a umiejętności przychodzą z czasem.

Dziewczęca drużyna Naprzodu Zielonki zaprasza dziewczynki z roczników 2013-2016, które chcą poznać piłkę nożną, spróbować swoich sił, aktywnie spędzać czas i nawiązać nowe znajomości. Zapraszamy do kontaktu z klubem i udziału w treningach na boisku GOSiR w Zielonkach-Parceli przy ul. Południowej 2B.

GKS Naprzód Zielonki:
e-mail: **kontakt@naprzodzielonki.pl**
telefon: **507 712 060, 600 243 283**
www: https://naprzodzielonki.pl/
Koordynator: MARCIN Watkowski, 690 504 029

Tekst: PP, IB / foto: RSM

Zbiórka na rzecz zwierząt z terenu naszej gminy

Zapraszamy do udziału w corocznej zbiórce darów na rzecz zwierząt z terenu gminy Stare Babice. W tym roku akcja potrwa od 2 listopada do 6 grudnia. Zebrane dary trafią do Schroniska w Skierniewicach, w którym przebywają psy z naszej gminy, a także do Fundacji Wzajemnie Pomocni oraz Fundacji na rzecz zwierząt Hossa.

Co jest najbardziej potrzebne?

- mokra karma w puszkach dla psów i kotów;
- makarony i ryż (bez kaszy);
- orzechy i żołędzie;
- warzywa, przede wszystkim buraki, ziemniaki i marchew;
- legowiska, obroże, szelki i smycze;
- łatwe do czyszczenia zabawki, np. gumowe piłki i gryzaki;
- szczotki i zgrzebła do czesania;
- podkłady higieniczne dla zwierząt i ręczniki papierowe.

Dary można przekazywać do punktów wyszczególnionych na plakacie obok, przez cały okres trwania akcji, a także **w niedzielę 6 grudnia podczas gminnych Mikołajek**.

Zachęcamy do udziału w zbiórce! Każdy podarunek ma znaczenie i może pomóc zwierzętom przetrwać trudniejszy czas. Razem możemy zrobić wiele dobrego!



Zbiórka na rzecz zwierząt z terenu naszej gminy

SERWIS KOMPUTEROWY

Naprawa laptopów i komputerów PC

ul. Rynek 15 lok. 2, Stare Babice

607 037 385

- ✅ Naprawa laptopów i komputerów stacjonarnych
- ✅ Przyspieszanie laptopów i komputerów
- ✅ Składanie komputerów na zamówienie
- ✅ Komputery gamingowe
- ✅ Odzyskiwanie danych

POL-BETON

- BETON TOWAROWY
- POMPOWANIE BETONU



www.polbetonczosnow.pl

tel. 660-410-911

FORUM S.C. NIERUCHOMOŚCI
www.forum-babicenieruchomosci.pl
Marta Pacocha 513-224-707
Robert Mazur 603-610-885
STARE BABICE
ul. RYNEK 18
"Nowa jakość w nieruchomościach"
FORUM NIERUCHOMOŚCI
KUPNO • SPRZEDAŻ • WYNAJEM
numer licencji 19611

MIŁO SPECIALITY COFFEE BISTRO BISTRO BISTRO
KAWIARNIA SPECIALITY
AUTORSKIE BISTRO MENU ŚNIADANIOWE I POPOŁUDNIOWE
LODY RZEMIEŚLNICZE SPECIALITY
UL. WARSZAWSKA 195. BABICE NOWE
KONTAKT TEL: 882 416 521
E-MAIL: HELLO@MILOCAFE.PL
FACEBOOK: MIŁO SPECIALITY COFFEE
INSTAGRAM: MILOSPECIALITYCOFFEE

GABINET KOCZARGI
REHABILITACJA | MASAŻ | MODELOWANIE CIAŁA
- Rehabilitacja urazowo-ortopedyczna
- Rehabilitacja neurologiczna
- Masaż leczniczy
- Masaż świecą
- Kinesiotaping – plastrowanie
- Masaż próżniowy odchudzający – redukcja cellulitu

tel. 512 270 312 ▪ www.gabinetkoczargi.pl ▪ Koczargi Stare, ul. Dębowa 8

HURTOWNIA KOSTKI BRUKOWEJ
PŁYT TARASOWYCH
OGRODZEŃ BETONOWYCH
DUŻY OGRÓD WYSTAWOWY
Tel: 696 933 589
Adres: Zielonki Wieś
ul. Warszawska 297
Godziny otwarcia:
pon.-pt. 9-17, sob. 9-14
BRUKPAT

SKŁAD OPAŁU ZIELONKI
skladopaluzielonki.pl
NOWOŚĆ !!!
WĘGIEL LUZEM
ekogroszek | węgiel | brykiet
pellet drzewny
drewno kominkowe
05-082 Stare Babice
Zielonki, ul. Warszawska 448
608 441 979 | 602 219 854

USŁUGI KOPARKO-ŁADOWARKĄ
ATM TRANS-KOP
Wykopy - Zasypy - Rozbiórki
Wywóz - niwelacja terenu
Usługi transportowe
Transport kruszyw
Piach - Ziemia - Żwir
TEL. 501 220 835

DR STOPA
PODOLOG
mgr Paulina Chajęcka vel Choińska
791 700 209
Zapraszam do gabinetów (nowe siedziby):
ul. Warszawska 250
Nowe Babice
Klinika Fizjoterapii i Rehabilitacji Sportowej
ul. Niemcewicza 17
Warszawa
Również wizyty domowe - 537 646 564
WYLECZĘ:
Wrastające paznokcie
Brodawki wirusowe
Pękające pięty
Modzele
Odciski

Klinika w Klaudynie
ul. K. Kurpińskiego 15, 05-080 Klaudyn
tel. 22 721 81 05, 510 147 711, 576 100 999
www.klaudyn.pl; contact@klaudyn.pl
- Małoinwazyjne operacje żylaków
- Masaże ręczne i pneumatyczne
- Leczenie obrzęków
- Podologia medyczna
- Sprzedaż produktów uciskowych (podkolanówki, pończochy, rajstopy, rękawy)

EXTRA DACHY

MATERIAŁY, POMIARY, WYKONAWSTWO, GWARANCJE

05-082 Stare Babice, Koczargi Nowe
ul. Warszawska 576 (przedłużenie ul. Górczewskiej)
tel. kom. 730 095 408, 503 078 112, 604 093 344; tel. (022) 796-04-95
e-mail: biuroextradachy@gmail.com www.extradachy.pl

OPTYK OKULISTA

Ray-Ban MaxMara CARRERA

BEZPŁATNE BADANIE WZROKU*

Tel. 519 550 210

Godz. otwarcia:
pon.-pt. 9-18
sobota 9-13

ul. Kresowa 1, Babice Nowe
(wejście od ul. Warszawskiej, obok sklepu Fresh-Market)

* PRZY ZAKUPIE OKULARÓW Z ANTYREFLEKSEM SH

WWW.OPTYKBABICE.PL facebook

Poradnia Okulistyczna I Optyk

- Badania okulistyczne dzieci i dorosłych
- Diagnostyka jaskry, zaćmy, chorób siatkówki
- Badanie dna oka
- Usuwanie ciał obcych
- Dobór i sprzedaż okularów i soczewek

Strefa Oka Sp. z o.o.
05-082 Stare Babice
ul. Pocztowa 2

tel: 500 804 414
www.strefaoka.pl

ROWERY
PRZETESTUJ PRZED ZAKUPEM!
CZĘŚCI I AKCESORIA
ZESKANUJ I WYBIERZ SIĘ NA WIRTUALNY SPACER PO STAJNI ROWEROWEJ

STAJNIA ROWEROWA

DOGODNY DOJAZD!
DUŻY PARKING!

ul. Jacka Decowskiego 4, Latchorzew
tel.: 570 637 510, 22 230 22 07
stajniarowerowa.pl

PROFESJONALNY SERWIS
UBRANIA, KASKI, BUTY

Pozyskuj klientów z Internetu

Lokalne firmy. Wielkie możliwości.

Skuteczny marketing dla lokalnych firm

STRONY WWW · SOCIAL MEDIA · KAMPANIE REKLAMOWE · SEO

DREAM BIG MEDIA

881 118 888
www.dreambigmedia.pl

DOTACJA NAWET DO 18 000 ZŁ!

MASZ FOTOWOLTAIKĘ? ZACZNIJ MAGAZYNOWAĆ WŁASNĄ ENERGIĘ

Bezpłatnie przeanalizujemy Twoją instalację, dobierzemy magazyn energii i **pomożemy** uzyskać dotację.

Działamy z energią już od 16 lat!

SKONTAKTUJ SIĘ ZE MNĄ
+48 533 336 235

NAPISZ DO MNIE
dlegowski@energomix.pl

ENERGOMIX

CENTRUM MISJI AFRYKAŃSKICH



OBIADY DOMOWE | NOCLEGI
KAWIARNIA | KONFERENCJE
TĘŻNIE SOLNE | SAUNY | FITNESS

PRZYJĘCIA OKOLICZNOŚCIOWE
urodziny, chrzciny, komunie, obiady weselne, konsolacje

tel. +48 22 35 047 35, e-mail: recepcjacma@sma.pl, www.cma.sma.pl

ODDAJ SWOJE RZECZY W DOBRE RĘCE
WEŹ COKOLWIEK CI SIĘ SPODOBA

BEZPŁATNA WYMIANA UBRAŃ I PRZEDMIOTÓW DOMOWYCH



Rzeczodzielnia
gminy Stare Babice
ul. Kopernika 10
Blizne Jasińskiego

czynne w każdą ŚRODĘ w godzinach 13:00-19:00

Facebook/messenger:
https://www.facebook.com/RzeczodzielniagminyStareBabice